泰東日報

本報價目 每份零售銅幣十四枚每月現大洋一元一角半年先繳現大洋六元一角全年先繳現大洋十一元八角郵費在內
第六千六號（日刊） 每日出版二大張共八頁
昭和二年十二月二十四日 十二月一日
發行人 阿部眞言
編輯人 李子明
印刷人 李福
發行所 大連奧町八十五番地 泰東日報社
電話 社長室八〇九一番 編輯部八〇九二番 總務部八〇九三番 廣告部三八〇二番
振替貯金口座大連一三七三番 大連郵便局私書函第五五號

告白 本報廣告每行十五字起碼一行計大洋一元特別地位加倍 新聞記者

格言

▲見不善如探湯·一自寬則陷矣· (孔子)

▲君子防未然·不處嫌疑間·瓜田不納履·李下不正冠· (古詩)

▲每日作得一件好事·一年須有三百六十件· (宋高宗)

論說

革命發祥地之今昔觀 (從權)

廣州爲革命發祥之地·人傑倍出之區·推翻前清專制政府·一躍而爲民主共和·厥功之偉·豈其他各省所能望其項背·北京政府·雖經袁氏洪憲之稱帝·張勳擁戴宣統之復辟·民國命運之夭亡·祇差一間·於此中斷時期·獨廣州革命政府·延其生命屹然矗立·且起而靖亂·有益於國家·誠非淺鮮·然北方軍閥排除異己·權利在念·飛揚跋扈驅獸噬人·不恤民艱橫徵暴歛·不獨失却國人之同情·愈資革命之口實·以致人民嗟怨·地盤日削·成今日之局面·誠爲不可掩之事實·然革命黨人之行爲·亦甚如人意否·國人亦不少指摘·先有國民黨屢欲與軍閥抗衡·冀獲得中央政權·因實力不充·致屢起屢仆·皆未遂其願望·黨人之憤慨可知·以故利用第三國際之資助·何異引狼入室·認仇爲友·容納共產加入民黨·不曾負薪救火·即欲不使其燎原·豈可得乎·然反觀共產之目的·亦別具懷抱·故明樹民黨之旗幟·暗行共產之工作·以我國富貧階級之懸殊·生活程度之各別·惑其學說·聆其宗旨·傳染之迅速·不亞於百斯篤·爲害之劇烈·亦不似若也·黨國治下之過激份子·跳梁叫號·施其燒殺搶掠之淫威·乃意中之事·暫置勿論·當諸討伐共產之北政府·取締防閑·無微不至·然共產之潛伏·時虞潰發·中原鼎沸·擧國南北·何處無共產之足跡·況第三國際每欲推翻政府·推波助瀾·資唆共產份子·造成恐怖之社會·而促世界之革命·然勢已滋蔓·根株難除·中國之前途·尙堪聞問乎·回顧革命發祥之廣州·今日之形勢如何·金碧輝煌之街市造成焦土·無辜被封之商民·屍骸堆積·追究禍首·似播種者爲蘇聯工作·爲其挺等·背後主持者爲汪精衛·實際孫中山容共合作·是集九洲之鐵·鑄成此大錯也·余雖狂如宋議·然乎否乎·尙待世界之公論·

馮玉祥軍占濟寧 (北京二十二日發電)

●鄒縣●單縣●亦早攻下●

山東形勢已危

馮玉祥軍念一日開始攻擊濟寧·念二日占領之

(東京二十二日發電)據外務省公電濟甯被南軍包圍似屬事實

(濟南二十二日發電)馮玉祥軍於念日占領鄒縣及單縣砲聲聞於濟寧人心動搖不安殊甚

亦爭地盤協力反攻似不可望由是觀之南北兩軍暫在省界對峙莫疑

奉軍最高幹部議決全力注魯省 (北京二十一日發電)

褚玉璞赴津休養

昨晚晉京之褚玉璞即赴元帥府與張作霖以下最高幹部密議直至今晨三時決擧奉軍全力傾注意見一致褚氏定於今晚赴津略行休養再赴戰線云

南軍進攻有三途 (東京二十二日發電)

綜觀外務省公電山東方面各戰線日來無大變化馮軍與南軍之進攻計畫似將擇以下三途

一、自徐州向濟寧直進

二、遠繞德州而側攻

三、由日照縣入青島

惟繞道德州一途最爲困難進取濟寧尙稍有可能

魯張在兗設司令部

性但南軍並無開始行動之勢又海州魯軍不戰而退南軍亦不追擊張宗昌現設總司令部於兗州

山東省鈔價益落

▲▲▲張宗昌維持無效▲▲▲現落至二毛有零

(濟南二十二日發電)魯省當局爲維持省鈔市價煞費苦心然張宗昌回濟後次低落至二十一日自二毛八分落至二毛分然無買主更有漸落之勢

南北兩軍皆難發展

南軍馮軍缺給養

北軍張孫爭地盤

(北京二十二日發電)占領徐州後沿津浦綫北上中之南軍爲第一第三第七第三十三第四十之五軍共約四五萬又由隴海線向德州濟寧方面進擊之馮軍約爲五萬對此北有張宗昌軍三四萬孫傳芳軍四萬然南軍弱點在火車不足運兵且防寒衣不敷北上遲遲馮軍又因軍火缺乏之難望急速進展一方張宗昌與孫傳芳

上海反對日本派艦

排日空氣濃厚

(上海二十二日發電)日本政府因山東形勢危特派軍艦長良號搭載陸戰隊二百名開赴青島保僑之消息傳來後本埠排日空氣又復濃厚今日各報皆以日本帝國主義者又出兵山東爲題載此項消息以喚起世人之注意云

保僑之意見

日使館武隨員

(北京二十二日發電)日使館隨員意見謂山東鐵路沿線日僑保護問題觀於戰局發展情形然後方能決定云來京津日人現在希無要求出兵之聲如魯省形勢迫切時先由芳澤公使向南北兩軍責任者發出嚴重警告然後決定方針云

熊本師團或將出動

(東京二十三日發電)現因華北形勢迫切熊本師團陸形緊張戰局如有變化或見該師團之出動歟又電熊本師團部內緊似受有政府內命着先準備以便出動者

奉晉和邪戰邪 (北京二十日發電)

和與戰之兩種消息

在津晉甯閻系交換意見結果奉晉停戰機運將見意外發展

又電 山西軍又對奉軍轉取攻勢奉軍亦正謀對抗

奉軍攻入長城廿里

(北京二十一日發)電于芷山所部奉軍第三十軍在龍泉關方面進入長城約二十里近將進

王外長答覆日使謂已令東省保護鮮僑

芳澤日使仍在交涉中

北京二十日發電 關於壓迫在滿鮮人問題芳澤公使昨日來與王蔭泰外長見三兩提出抗議王外長昨以口頭答復中央政府已電訓東省官憲取締壓迫鮮人而取保護手段似以誠意對待芳澤公使爲使其擧取相之實仍在交涉中

柏林以科學研究天奇寒

(諾然二十一日發無線電)伯林物理學會爲欲以科學方法研究今年之奇寒特新設一研究課

潘總理復命

▲▲▲以接濟軍餉需款義務▲▲▲

決由奉方籌備

(北京二十三日發電)潘復爲商籌魯省方面善後代表張作霖赴天津濟南與張宗昌孫傳芳協議數次結果以接濟軍費軍火爲當面之急決由奉方極力籌備本日下午九時回京即至元帥府復命去

後藤新平子爵抵莫斯科

(莫斯科二十一日發電)後藤新平子爵本日到莫斯科該氏雖稱不帶何等使命然勞農政府謂總選久原經濟代表又迎後藤子爵想該爵於日俄經濟關係當有重大使命莫疑云云

印度先覺者甘地氏病篤

(諾然二十一日發無線電)印度民族覺醒之先驅與詩聖太戈爾齊名之甘地氏於前說中傳病篤勢危篤

希臘大政治家溫澤爾斯病重

(諾然二十一日發無線電)希臘政治家溫澤爾斯氏現得重病按氏爲希臘有名政治家曾出席維爾塞平會議爲希國現代之第一名多主張恢復國力又盡瘁費苦心

倫敦交通不靈

全市凍如鏡 跌傷一千餘名

歐洲之奇寒

(倫敦二十一日發電)歐洲一帶之前奇寒倫敦交通機關全部麻木不靈如去年總工當時之景況所有電車火車以及地下鐵道故障不出時開時停市內搭客自動車亦頻見衝突清晨雨雪蔽下全市凍明如鏡不少以布片手巾裹靴而行者然而跌傷者仍多被至傍晚到各病院受治者共達一千五百名云

池田總監新任式

(東京二十日發電)今日午後一時在赤坂離宮擧行任式正式任命池田四郎爲朝鮮總督府政務總監

日英法三國拒絕扣鹽餘

(北京二十二日發電)中國政府擬截留直魯鹽稅有堅決之態度日英法三國公使自二十一日迭次協議結果決三國仍持共同態度拒絕之

西江桂軍不戰而退

鐵軍唾手便得江門

共產黨擧事前之粵局

廣州通訊 西江軍事消息日來忽然緊張忽然緩和其中實情頗難探其究竟因省中各軍事機關對於各路軍事無不嚴守秘密有向之探詢者必謂大爲順利而已但吾人處於第三者地位當取忠實態度以翔確消息報告閱者不應有所偏袒於其間茲查確江西方面最近桂兩軍之形勢粵軍之第十二師部隊現已進駐德慶以上爲最前之防禦綫桂軍則以都城附近爲第一道防線彼此迄未正式接觸在去月底時伍廷颺黃旭初等部乃已在梧州悉集東下伍則率兵四團相任正面逕向都城進發黃則率兵三團繞道廣寧四會以攻三水

轉趨和緩

外間多莫明其原因李濟琛黃紹雄在西江南路之軍隊爲數不少本可一戰何以節節退却揣熟知其內幕者言此中實有三因第一無統兵大員指揮不靈第二未奉到討伐令軍威不振第三各自爲謀未有聯絡所以雖欲一戰而不可得在粵方張發奎黃琪翔原擬迫梧州故中路進至德慶以上嗣以寧滬氣色不佳爲避免被指爲有侵略之野心乃暫按兵不進且以左右兩翼敵軍然隱伏於四會江門之間中路若再前進歸路將被截斷殊屬危險乃變更作戰計劃決定先行解決江門然後及於西江上游遂委出謝嬰白鄧龍光爲南路總副指揮除令駐肇慶之第十二第二十六師各一部份擔任進攻外並飭第一師薛岳全部及第五軍第十五師之四十五團潘枝部開往南路以加厚兵力薛潘兩部奉令後即於二三兩日

陸續出發

定四日開始向江門進行總攻擊至駐江門之李部十三師大部隊日前經退集於台山公益等處以肇慶以上之桂軍及三羅之守備軍聯成一氣且已預備退南陽以三羅暫圖保存實力僅留少數部隊駐紥江門與北街即如鶴山之沙坪亦僅駐兵一連均爲截收稅餉計有一日便收一日若豬頭山地方粵通入桂以爲走江門險要實則此山突出河面只可平時駐紥清鄉軍隊有戰事時實非可守之地故十三師北街以上只以小輪分駐潮蓮江尾等處河面防守三日午省方進攻亦僅由各小輪發炮抵抗而其駐江門及北街之部隊即於是日預備退却駐肇之二十六師許志鈞部同日亦向新興進擊惟新興地勢險要許部又不識路徑致被守備軍擊敗四日

盡行退出

江門及非街之十三師部隊經已臨去之時並將粵漢鐵路之石橋炸毀拆去路軌數十丈以阻省軍之來擊當時恰過渡往鶴劃匪之部隊收隊而回捕獲匪徒二十餘人陳章甫即命將匪狀者之十餘人先行槍決以示其退兵之意並無何等騷擾及軍隊已退後之市民恐匪徒來擾搶亂暫時閉門停業是時潘枝部隊尙在東西馬甯開報奉帶拖渡七艘復向江頭而西駛去沿途並無敵蹤故接踵五日下午一時始開抵北街又乃陸續登岸搜索約半小時知敵軍確已退盡亦無戰事發生只有少數土匪響言已不收編而出收繳民團槍械計江尾海洲樂數鄉民團所有槍械已被繳去是日潘枝已有電回省報捷其時謝嬰白方擬首途電事委員會以江門既已解決形勢已趨和緩特令調氏回省

參贊戎機

改委薛岳爲南路總指揮但以十二師戰而退駐軍兵於三埠及鶴山恩平難保無反攻計畫斷不能稍爲大意致爲所算故令前方各軍師節節前進追擊並飭李福林再加調所部一團赴日赴江向台開兩縣進攻又以江門南路之重心當此西江南路正待進展之際亟宜在該處設立軍事機關以便就近指揮策應一切擬江門設立軍事委員會行營仿照民十二討陳炯明一役之大本營駐江辦事處之辦法辦理西江南路一切軍政並另設財政處就近供給各軍餉糈此項計畫日間即將實行並以第四軍長兼西路總指揮黃琪翔新委南路總指揮薛岳等負責主持駐江行營一切軍務云

日前有陳炯明部下蔡廷鍇者自失勢後仍收殘軍數百人駐於平崗大洲頭坪等處共產軍曾往攻擊被共擊斃百餘人而退此役不敢再往目下該處避港難民不下三萬人之衆分居於香港與石海各人皆無行李只衣穿居以聽候消息據前日來港所述海陸豐依然在共產黨手中並何方軍隊開到又一報告海豐陸豐兩縣爲廣州與汕頭陸路交通之要衝該兩部殘軍在海陸豐亡後紛紛避入於惠縣共黨農軍手現在汕頭一帶兩方均未派兵駐防共黨匪首彭湃爲大元帥調集農軍殘部大鴉炎朱作鳴等統率農匪七八千人攤彭湃爲大元帥

赤城慘話

碣石城外死屍如山積

竹竿懸首級游行示威

汕頭通訊 海陸豐與汕尾地方迭受共產黨慘害情形極慘昨該處有貨艇載來避難者多人據彼等述稱海陸豐際來不論受何種封鎖俱未有此次之慘而所謂共產黨者實係彭湃黃强劉琴西葉子新等四處鼓動農匪貽害良民該處最近情形除殺斃所謂資本家及焚燒田契外並派出農軍佔據商店東家則驅逐而去留下夥伴所得實賣銀兩夥方均分對於住戶勳令每家指軍餉若干倘不答允即以火油放火焚燒不論何人如不加入共產黨相切進行者即提出槍斃前數日海陸豐及汕尾共產黨擧行大巡游時拘得數十人謂其係反動派將其頭斬去用竹竿高懸巡行示衆又復禁止人民出口故稍有錢財者已逃走一空目下擾亂至馬宮對入之長沙地方其所行政策亦與海陸豐相等故鄉人紛紛逃走前日有六十餘人乘小渡意圖來港不料駛到長沙口海關附近被共匪軍截獲解往海陸豐方面而去離又截獲十七日當時將其斬首示衆聽得各人膽震心寒再從海豐陸豐出兵攻大安市河口該處民軍團長楊作梅協同葉姓丁與農匪接戰於鳳門凹初農匪失利後農匪愈聚愈衆楊作梅部退守棠巽祇之洋埕三匪將洋埕圍困至今未下河田東坑五雲洞有農匪萬餘人此部爲彭湃之基本部隊發刊河潮宣傳共產彭湃在陸豐組織共產政府受第三國際指揮設立東江革命委員會佈告各鄉限一個月內繳出不動產契據焚毀由各鄉農會徵收穀石每一丁口派穀三斗田入會其金一元將穀運入九雲洞東坑吉石溪新田三路府等處以拒備飼糧人民不入農會等即不革命殺無赦如會員不敢殺人即是腐化即以不革命論罪殺無赦民團或前充軍職官吏者即爲反革命亦殺無赦陸豐海豐兩縣各圍墻改刷紅色每日有農軍巡行示威積存首級數十筐遊行時懸於槍尖刃上口呼種種口號大禍是打倒某某無產階級聯合起來奪取政權工農勝利萬歲等等現在每日派人搜索田契鋤去田塍界遙望之一片平原此種措施除俄國外世界所未有者而海陸豐兩縣竟嘗試之可謂慘矣

(十一月二十九日)

命令

大元帥令

內務總長沈瑞麟呈請奉天省長咨請任命于文凱爲奉天安東警察廳警正鄒金路水夢張德泰慶超試署警正均照准此令

(十二月二十日)

◀雁門關▶

自奉晉戰起此關名時見報載關在山西代縣西北徑嶺之絕頂東西山巖峭拔中有一路盤旋崎嶇古即爲戍守重地與寧武偏頭爲山西三關所謂外三關也 記者

會計課 總務部

收外匯兌換現洋紙幣及各銀行匯票等項 ... 保險代理 及用度外代理鐵北往四等火車客票 (自四錢以上十二錢以下半價)

電話(公司內)總代表四一四一番 大連市監部通二町目五番地

政記輪船股份有限公司

義昌公司 主人張炎 ▲本社電話五七四四▲電話四二〇〇▲運輸部電話七九七

理火車輪船客票報關完稅尤極迅速妥當信用昭著遠近紳商倘不見信請祈駕臨當知不謬 所大連 電話五六九八

德惠縣 舒蘭縣 敬化縣 和龍縣 長嶺縣 雙陽縣 ... 延吉縣 樺甸縣 ... 揮春縣 汪清縣 濛江縣

大連新聞

木下長官到任期 正月六日到連

神田關東廳文書課長。於念三日有電知關東廳。謂木下長官定於一月二日。由東京首途。四日由門司搭乘貝加爾丸。准於六日到大連云。又神田內務局長及西山財務部長。均同船歸任云。

四人組强盗 被疑者捕獲 念一晚之非常警戒

强搶監部通廣盛泰錢莊之四人組强盗。大連警察署雖在當夜搜查之中。然仍無踪影。至二十一日夜司法係忽然緊張。施行年末特別警戒。由中原司法主任指揮各刑事滌宵檢查。結果捕得數名嫌疑犯。目下正在嚴重拷訊中。

郭習樸特贈伏公 碑文一份像片一枚 板橋堂長命懸講堂

已故大連華商公議會總理郭精義氏。生前與伏見台公學堂長板橋辨治氏。交遊素篤。故郭氏臨終。尚囑哲嗣習樸氏 善爲寄附校堂如該學堂兒童文庫之所藏圖書。其一部分。即習樸氏遵遺命所捐贈也。又郭氏紀念碑 揭印之後。習樸氏又特別裱裝一幀。並製成之郭氏放大像片一枚。刻又贈送該堂。板橋堂長接受之後。皆即懸之於堂。使學生朝夕過從知所觀感云。

密輸手槍者被捕

神戶市中通 五岡本勝 藏店員西原顯。乘念一日入港之貝加爾丸來連。密運毛瑟手槍及子彈七百顆。將赴共縣者市內某町富田某處時。被水上署員檢擧。搜索富田家宅結果。檢得確鑿證據。於念二日送法院治罪。

水上署主任對調

大連水上署 保安係主 任河野良一氏。將轉任☐等主任。現高☐係主任田中秀一氏。將轉任保安係主任。

保護鮮人之大演說會

大統社主催鮮人擁護大演說會。於念二晚六時。在敷島町青年會館開催。開會伊始。中島義郎氏致開會之詞。嗣森宣次郎。川上實三。吉田數永江鶯城。林卯吉郎。吉川八十年。北村哲正。實☐確成諸氏。以次演說。聽者滿堂。形異常之浩盛。

開催大典紀念 特別事業委員會

大連市關於御大典紀念事業。二十二日午後二時於市役所會議室。開特別委員會。出席委員。市會議員方面。村田懿麿。與平廣敬。立川雲平。田中宇市郎。內海安吉。是枝定☐。龐睦堂。李升海。龜井實一。☐☐。徐崎嘉郎等十一名。市理事方面。杉野市長。小數賀勛役。小泊庶務課長等。開會之後。杉野市長提出計畫

一、市民公會堂
一、市民商工館
一、市民博物館
一、兒童遊戲地
一、音樂隊
一、市民體育館

以爲御大典紀念事業。以滿洲爲本位乎。而又以大連市爲中心乎。意見交換結果。決定以大連爲中心。次入於審議。第一案市民公會堂。一般市民利用者甚多。公會堂內。併置商工館或體育館。地點若能利用市役所建物之一部。最爲衆之得者也。然仍須旦費五十萬元。以市之財源以實現。假若不能時。即放棄第一館案。進行第二案。實現兒童映畫與兒童游園地。此案與一般市民生活關係最深。且經費甚少。要之此二案之具體辦法。當於明春早早再爲會議取決。午後四時散會。

小偷專盜鐵蒺藜 鴻記菓園被三次 有同等設備者注意

管內大佛山前。石道街北部。有段希九所設之鴻記菓園。因杜宵小之闖入。故園以木樁。并網以鐵蒺藜。詎料於 月之十六日。被賊竊去八百餘尺。十七日又偷去一千九百餘尺。十九日 丟二千餘尺。已經報告警署緝拿。然該小偷賊心不死。旋又往竊被監守者瞥見。因賊有四五名。身穿青衣亦甚齊楚。以人多勢衆。未敢窮追。任其逃去。查管內菓園林立。以鐵蒺藜爲備者不一而足。似此專業小偷。宜特別注意也。

天氣豫報

廿四日 西北風晴

昨(大連)最高零下〇度八 最低同三度☐

輸出製造兩商 不應爲鷸蚌之爭 望大家合衷共濟

某有力者所談

大連油房業者因賠累不堪。無以支持。遂由全體會員八十名決議。自陽歷十一月二十日至十二月三十一日之間。一律停碾。爲重謀斯業之振興。一方欲依據工業組合法共同販賣。一方欲以要求滿鐵會社體郵報況。加以援手。然此兩希望。皆不能不與輸出商及滿鐵會社有直接利害之抵觸。故迄今緩緩一月之久。滿鐵會社仍無若何表示。在滿鐵自身對於油業者之要求。能肯承認與否。全視滿鐵及油業兩方之利害關係如何爲斷。果可發見雙方有容留關係之點。則滿鐵自不願油業家之滅亡。此理極明。然輸出商爲把持輸出上之利益計。對於油業家之共同販賣云云。自然視爲畏途。是以全力。出與油業家對抗。則滿鐵方面一時亦必迷於捨從。實際製造商之油房業者。若無堅固之團結。則將來無論於買於賣均必受制於人。結果不免滅亡。吾人於愛惜大連計。於謀大連之繁榮計。深願運輸業(滿鐵)輸出業(特產)製造業(油房)三者能永久保持三角關係。若現在之情實則鷸蚌相爭漁人得利。南滿衰而北滿盛。結果必至同歸於困敗之局。或謂油房聯合會此番對於滿鐵要求援助。不應全體停碾。猶之一人向其他一人求助時不可繫繩於頭。表示不救吾將縊死。未免近於恫嚇云云。此說固是。然就實際研究此番油房之停碾。乃自然之趨勢。不過因全部停碾。而餅油稍快。原料微低。倘一齊開碾則仍必恢復原狀無疑。爲今之計。不能專指責任何一方之非。以誤大計。現依是非論。則輸出商之壟斷輸出。運輸商之壟斷運輸。均應例入被斥之列。豈獨油房一方之不是哉。夫利之所在人恒趨之。於商爲甚。務望運輸製造輸出三商。於各自商業之私利益外。更能各持公的利益。使地方不受資本家主義及獨占主義之蹂躪。謀社會的民衆的共存共榮。則受益者不只特殊商人矣。

學校方面代表希望 市建設中央學校園

附屬於市民博物館

關東廳中等學校長及小學校長總代大連市立高等女學校長 澄田福松氏。二十二日特訪問杉野大連市長。據云。關市有建設市民博物館計畫。以爲御大典紀念事業。果經實現。希望附屬設備中央學校園。並提出。願書云。

日議員使過視察

日本衆議院議員上原好雄氏。觀察京津之歸途來連。投寓遼東旅館擬逗留數日視察情形云。

海事裁判之判處

山縣通於浦夢夫所有紹廣發丸船長筒井富一。職務執行義務違反之海事裁判。由關東廳船舶職員懲戒委員長生野藤城兩☐員綾理事審理中。於二十二日 宣告二個月間停止職務執行。

南關嶺開學藝會

大連管內南關嶺普通學堂。爲求教育習及學業知識向上起見。特訂於本月三十日(金曜日)午前十時擧行第二回學藝會。並邀各界人士前往參觀。諒屆時必有一番盛況云。

不良少年竟被捕

近來學校圖書館醫院等處。書籍外套等物。往往不翼而飛。各警署極力緝捕犯人中。島飼刑事於二十二晚九時頃。在西廣場。見一少年由電車降下。擧動可疑。即帶署審訊。係住所不定德由哲三郎者。年十六歲。在各學校醫院圖書館。偷竊書籍外套等類。供述不諱云。

大正天皇周年祭遙拜式

〇昭和二年十二月二十五日下午一時二十五分 於大連大廣場小學校校庭擧行

〇望一般市民多數參拜

〇遙拜式昭定刻開始凡參拜者務於三十分前齊集式場

〇參拜者須佩喪章注意於服裝免有不敬之點

〇防寒具除一同拜禮時外着用之亦無不可

主催 大連市役所

列國對華貿易消長之原因

據上海英國商會月報載。大英帝國(包括香港及英吉利)英吉利美國日本法國及德國之對華貿易額。以百分之幾爲列表以示歐戰前後之消長。並將歐戰前後列强對華貿易比較表列後(單位即百分之幾)

年別	英帝國	英吉利	美國	日本	法國	德國
一九一三年	[illegible]	[illegible]	七.四五	[illegible]	[illegible]	[illegible]
一九一九年	[illegible]	[illegible]	一六.一二	[illegible]	[illegible]	[illegible]
一九二〇年	[illegible]	[illegible]	[illegible]	[illegible]	[illegible]	[illegible]
一九二一年	[illegible]	[illegible]	一七.二九	[illegible]	[illegible]	[illegible]
一九二二年	[illegible]	[illegible]	[illegible]	[illegible]	[illegible]	[illegible]
一九二三年	[illegible]	[illegible]	[illegible]	[illegible]	[illegible]	[illegible]
一九二四年	[illegible]	[illegible]	[illegible]	[illegible]	[illegible]	[illegible]
一九二五年	三一.二七	[illegible]	[illegible]	[illegible]	[illegible]	[illegible]
一九二六年	二八.〇五	八.六六	[illegible]	[illegible]	[illegible]	[illegible]

即據右表所載。戰前大英帝國。(包括香港在內)之對華貿易。幾達列强對華貿易總額之半。戰後之六年間大致佔百分之四十左右。業已遠遜戰前。自一九二五年四卅慘案以來。國人反英風潮異常劇烈。繼之以偉罷之省港。因粵政府堅持總罷工之故。乃一變而成寂寞淒涼之光景。是年對英貿易。遂踏降爲三一.二七。去年僅二八.〇五。以較戰前。幾減一半。同時英吉利本國之對華貿易。亦即遙於戰前。如去年祇及百分之八.六六。

英人在華貿易上之地位。既經動搖。美日兩國乃乘機而起。美。對華貿易。戰前僅占七.四五。停戰之翌年。即突增一培有餘。而至一六.一二。一九二一年。更增至一七.二九。近五年來。皆在一六.〇〇强。略呈遞增之狀。美爲新興國家。原料品之產額。既極豐饒。製造工業亦甚發達。歐戰之後。國富暴增。資本充盈。亟思移植於海外。並取得世界的發言權。觀於近年法國對投資之旺盛。債權之累增。即其新政策逐步成功之明證。我國立國雖久。而富源開闢甚少。猶是遍地寶藏。法國對華外交。本數十年來之傳統政策。絕無取領土之野心。但若能爲列强在華經濟上之盟主。要爲美人所深願。近來審慎逡廻。對華絕無新投資者。非其已切然忘情。特鑒於政局混沌。干戈無已。投資難期安全。乃不得不暫取冷靜態度。倘中國統一告成。政治漸臻清明。經濟趨於正軌。預料美人對華投資之勢。當不減於今日之對歐投資與貿易。原有互爲因果關係。投資旺盛。貿易必隨其膨脹。往例甚多。無待枚擧。且國人對外感情。美爲最佳。以較英日。適處於反對之地位。是以將來美國貿易。實有絕飛躍進之可能。英日以及其他諸國。似皆非其敵。

經濟版

中國煤產共二萬億噸 滿洲占三十億噸

俄人士伽賴甫氏在東省文物研究會發表北滿之埋煤量云。據華方向來之調查。中國全土埋煤量二千億噸。全北滿十億噸。而據最近之調查。全土埋藏量約佔三成。僅滿洲內亦有三十億噸。北滿現有煤礦七處。每年產額達十八億七千噸。而北滿市場年需八十萬噸。不足三十萬噸。仰賴輸入撫充用。輸入煤中最多者。則爲撫順煤及蘇城煤云。

大商況 特產平穩

前日晚市。官銀號出賣現豆不少。(二十餘車)於是群情恐慌。中日一般。咸謂奉方戰事不利。需款甚急。故着官銀號將所存之大豆。數出本埠出手云云。一時謠諑繁興。人心不穩已極。是以行情一時。亦因之疲下。逮至昨日。市前晚人心不穩之餘。適(爲官銀號所支配)。又起出而空。於是人情益爲披靡。故開盤時。行情又見積落。嗣後官銀號既停手不賣而實隆與成發東等又起而收存(訂空)因此人情。始略見精神。華故行情始終。尚不失爲平穩之致。據說者謂。今後行情之漲落。即在官銀號之出賣與否以爲定。實則必急轉直下。否則亦殊有支持之可能。故目下一般。均以官銀號之擧動爲極端之注目云云。餅則因洋需對於現貨。仍有出而活動者。是以行情。依然平穩。惟油則因官格所居既高。而各需對之又異常冷淡。故昨市行情。遂見低疲。至於高粱。昨市形勢雖微見提。但大致仍依舊未脫於沉穩狀態。蓋青島方面之銷路。雖微見起色。然客需並無出而爲積極之行動者。加以年關漸近。一般情態爲冷落。是以行情。遂無較大之變異。包米仍三月期口安出。且賣方多而買方少。故形勢即爲沉弱云。

	開行	最高	最低	散行
△大豆				
十二月	[illegible]	[illegible]	[illegible]	[illegible]
一月	[illegible]	[illegible]	[illegible]	[illegible]
二月	[illegible]	[illegible]	[illegible]	[illegible]
三月	[illegible]	[illegible]	[illegible]	[illegible]
所成數	[illegible]			
△後市				
△豆餅	[illegible]	[illegible]	[illegible]	[illegible]
△豆油	[illegible]	[illegible]	[illegible]	[illegible]
所成數	[illegible]			

日本金融恐慌已過 三土藏相之觀察

(東京電)三土藏相於昨日閣議完畢後。語人曰。年來所引爲憂慮之金融界。現確信其可無復慮。而推移銀行方面各地。亦早營業如常之狀態。尤以資金將集中於一流銀行之傾向。亦已十分緩和。財界轉向好景象。明年上半期財界或將呈☐分之盛況云。

金票穩硬

昨市金票。大致雖云平穩。然仍寓有精神之勢。至於一般人情。中日投機者。雖看高看低心情不一。但大體均以年關靠近抱消極之主義者極多。故交易情形。大非曩日繁榮之時期可比。據說者謂。近來金票。由一千零一十幾節節上騰。而至於今日之地位。其升騰數。不可不爲大矣。語云。日盈則昃。月滿則虧。今後漲落。固不可以逆知。但就新年靠近。外商力事收縮。以及上海一般把副對於標金多出返存之情形觀之。行情則疲或無較大之變動。亦未可定云云。

時間	金換鈔	小洋換	換小
九時半	[illegible]	[illegible]	[illegible]
十時半	[illegible]	[illegible]	[illegible]
十一時半	[illegible]	[illegible]	[illegible]
二時半	[illegible]	[illegible]	[illegible]
三時半	[illegible]	[illegible]	[illegible]
所成數	[illegible]		

晚市所成數 上海標金 倫敦銀塊 金爲替 早市二十八日限

內外市況 (十二月廿三日)

上海金業交易所行市 早市 晚市

	開盤	最高	最低	收盤
早市	[illegible]	[illegible]	[illegible]	[illegible]
晚市	[illegible]	[illegible]	[illegible]	[illegible]

日匯 賣七四兩〇分〇 買七三兩八分七
美匯 賣二先令七辨士〇分〇 買二先令七辨士十六分一
英匯 賣六三佛〇分〇 買六三佛八分一

廣告

西崗 信成綢緞莊開幕紀念大減價

本號採辦綢緞布正呢絨襪貨一概俱全歡迎主顧起見自冬月二十五日起開幕減價兩星期賜顧諸君請駕早臨大連西崗平和街五十番地老美華南福壁便是

德興大藥房

新由滬廣運到珍貴藥材揀選塞北老山人參鹿茸廉價批發零售顧者勿失會機

大連市宏濟街四〇番地 德興大藥房

丟失地照聲明作廢

啓者鄙人於十月十七日由家赴奉河縣換照行至長春不知何時被小綹將提包竊去內失荒字地照一張係軍營山領名此地坐落蛤沙河西溝第四起五百二十九號計九十三晌七畝五分東至五百十號西至界堆南至五百三十號北至五百二十八號由民國八年十二月二十八日換領被竊後查尋無着除在☐河縣署存案呈請補發新照外該失照無論落在中外人之手均行無效特此登報一月聲明作廢

奉天復縣 宋子恕 啓

被難商民之感頌

吉林濱鄉總辦曹公崇蔭公正廉明久爲各界所欽仰夏正八月初五日長嶺縣屬居民鄙人等與三家家長被匪徒趙希海(綽號大洛玫瑰)梁會榮等綁擄勒贖迫至天綱恢恢該匪於同月初七日被長春鄉四區隊長李德林捉獲訊供赴泰發號村張家辦事惟李隊長公務認真未能被其欺飾卒得其情遂送濱總局核辦而曹總辦當令承審趙運城將民等傳案質證即日開釋二匪雖用種種手段而迄未脫法網若非曹公之公正趙君之廉明李隊長之英勇民等之冤屈安得昭雪茲以感戴無暨特爲歌頌

鄙人 牛玉棠 郝廷獻 吳祥 同具

各界仕女注意

本號在營開設多年信用卓著久受中外仕女欣賞今歲在奉特設分行專運各國各種罐頭食品諸色糖菓名廠洋酒以備各界仕女斯年饋贈親友物美價廉如蒙惠顧不勝歡迎之至

奉天日站浪速通三十六番地 電話一三八九 恒昌德 啓

傅立魚啓事

遠近友好賜知現因賤恙未愈正在調養中新年之禮恕不與賀並祈厚諒是幸

孟天成博愛醫院

診察科目 花柳科 內外科 小兒科 眼科 婦人科 耳鼻咽喉科 特設藥浴 水治電氣治療

病室完備、日夜親自診治、入院隨意

新設研究部 梅毒有無診斷檢血、檢痰、檢便、檢尿等應需又備德國法國製六〇六藥針其他花柳病最新治療法並戒除多年鴉片嗎啡癮之靈藥

大連市小崗子宏濟街十二番地

院長 孟天成 日本女子醫學士 日冲飛那 日本醫學士 楊燧人 電話長五四六七番六八〇九番

昌圖分社易人啓事

敬啓者本報昌圖前主任劉丹五另有高就已經辭退今委閻廷璐爲昌圖辭經理☐瑞璋爲推銷員昌圖城內經理寓☐盛長以後各界如訂閱本報及刊登廣告請與新經理接洽可也

本報金州分社易人

本報金州分社主任鄒明復君因有高業已辭退分社責任是後金州分社委關鋆九及閻子鈞二君爲經理有訂閱本報及☐廣告者請與該二君商辦可也

大 新光是生活必 ▲愛惜光陰必需時計 ▲贈友留別 大連的商家對人對已往往有些黑暗地方霧烟瘴氣的眞叫人有點迷惑我們要想在這黑暗裏闢開明大路發揮新的光彩所以用[新光]二字來作商號以表示我們對於社會上商界裏要貢獻以新的光明的目的[新光]工作的最初步是向剷除暴利的路上

……泰順增綢緞莊
洋貨無不俱備價格從廉深望各界請早駕臨敝號曷勝歡迎
開設東大街 電話六百〇一番
本號主人謹白

大連市監部通二丁目八十一號
泰華樓菜館
電話 三五二七、四六七一、七七五七

各界人士惠鑒

世途多故變幻靡定人情嗜好亦跟步轄移大有朝夕互異之慨本等號爰應斯世漸流對於人生應需物品如綢緞布疋粗細雜貨嫁娶粧奩教育儀器無不廣事搜辦羅致殆盡博用者滿意爲止近又新到大批皮張紬緞呢絨類別繁多不勝備載訂印最美觀禮劵數種親友贈送携帶便利兼理百代高亭唱盤唱機電影照像各界人士幸予來臨

奉天中街吉順 洪絲房 昌老號 隆商場 同啓

電話 六百〇五號 日電話一二九
樓上六〇八號 樓下二三九號
樓上二二二六號 樓下二二一六號

奉天城內中街路南胡同裏大樓

老天合絲房

綢緞呢絨雜貨布疋商店

本號開設奉天城內中街路南胡同裏向北大樓內設電梯暖瀛迄今已歷二百餘年發售國產綢緞平金刺繡綾羅紗絹呢絨布疋旅行器具化粧用品江西瓷器各國洋貨一切俱備貨物精美價格低廉久荷光顧稱贊茲屆冬令特到大宗明星綢緞西式新樣坤帽各種皮貨女界應用特式花素斗蓬繡花禮服喜慶彩帳並有技師裁做時衣維新洋服大氅定期不悞代理百代公司各種唱機戲片青年電影一概俱全如蒙惠顧極表歡迎

本號主人謹啓

樓上綢緞部中國電話三百九十六號樓下批發部 中國電話二百九十八號 日長電話一千一百八十一番

東三省官銀總號廣告

本銀號資本總額奉大洋二千萬圓東省重要地點及京津中各地均設有分號及通匯機關專辦兌押抵押放款貼現放款保証滙現款以及收受定期活期各種存款并設有倉庫以備堆存滙押款貨利息滙水無不公允辦事手續異常敏捷凡蒙 惠顧無任歡迎

茲將總分號營業要目列載於後

甲『匯兌』本大洋匯兌處免費通匯地點 奉天、東豐、通遼、通化、興京、綏中、柳河、寬甸、洮南彰武、新立屯、新民、法庫、興城、錦西、下九、營平、遼源、公主嶺、山城鎮、開原驛、范家屯、北鎮盤山、西安、海龍、本溪、台安、鳳城、錦西、西豐、海城、臨江、莊河、岫岩、遼陽、野河、八面城、康平、安東、鐵嶺、營口、四平街、郭家店、桓仁、昌圖、遼中、復縣、撫順、吉林、長春、延吉、哈爾濱道外、哈爾濱道裡、台、黑龍江、安達站、綏化、開通、雙山、一面城、呼蘭、

丙 上列地點如係票匯信匯概免收費至於電匯手續不同匯水電費臨時商定

費匯欵兼收公濟平市錢號銅元票如交他行發行之匯兌劵每百元加收匯水一元本大洋劵免費通匯地點 奉天、吉林、長春、哈爾濱道裏、延吉、哈爾濱道外、寧安、黑龍江、黑河、海拉爾、安達站、綏化、呼蘭、

哈爾濱現大洋劵並得上列各處滙兌京津中洋銀項其水行市臨時商定

丁『押欵』辦理押匯各點 奉天、營口、開原驛、錦縣、安東、鐵嶺、四平街、海城、遼陽、新民、遼源、通遼、公主嶺、范家屯、通天、吉林、九台、長春、哈爾濱道裏、哈爾濱道外、黑河、天津、上海、

各種放欵 總分各號均可商作放欵

戊 各種存欵 收受定存請存久地點 奉天、營口、開原驛、公主嶺、四平街、鐵嶺、新民、海城、遼源、遼陽、通遼、錦縣、安東、洮南、吉林、長春、延吉、哈爾濱道裡、哈爾濱道外、黑河、營口、黑龍江、海拉爾、安達站、綏化、奉天、公主嶺、長春、哈爾濱、海城、

設有倉庫倉庫各地點

大連西德泰新由歐美直接運到厚呢大氅材料各種毛織拷花海虎絨並由浙杭採辦名廠新奇綢緞綾葛平金繡花喜壽帳料定價一律低廉惠我主顧光臨從速

監部通七十七番 長電話番 批發部八五九四番 零售部六四五九番

發行所 大連監部通

請用中國雙妹老牌優美化粧妙品

長電話 一八二八

雙妹老牌爆拆水
大號四毛三分 二號兩毛二 三號一毛一分 四號六分

雙妹老牌生髮油
大號五毛四分 二號三毛二分 三號二毛二分 四號一毛一分

雙妹老牌雪花膏
大號四毛四分 二號二毛七分 三號一毛六分 四號一毛一分

雙妹老牌茉莉霜
大號四毛三分 二號二毛七分 三號一毛六分

雙妹老牌艷顏香水
每瓶三毛二分

登列價目俱係大洋小洋照市貼水

大連 廣生行啓

大連 奧町五十五番

德泰綢緞號啓

商戰時代競爭維新本號有見時序更易最近運來名廠庫緞花素艷麗仿造流行歐美呢絨異色新奇時式大氅一應俱全定價從廉劃一無二惠我主顧分外歡迎

電話 長五二八二、七四四五番

一般外科花柳病專門

愛仁醫院

最新到德國花柳病聖藥六〇六注射

病室幽雅設備完全 入院隨意特別優待

院長 郭進木

內科產婦科小兒科 眼科耳鼻科咽喉科

慢性阿片癮嗎啡中毒

西崗九壽街公議會後 電話八八五二番

株式會社 正隆銀行

大連市大山通十一番地

電話 代表番號七二一一番 夜間七二一四番 振替貯金口座大連三三〇

支店所在地 營口、奉天、旅順、長春、開原、天津、撫順、鄭家屯、四平街、青島、哈爾濱、安東縣、鞍山、

出張所在地 (公主嶺、瓦房店、松樹、)

派出所在地 (大連電五三〇〇番)大連沙河口 (電沙河口一九番) 奉天小西關、哈爾濱傅家甸、

頭取 安田善四郎
相談役 安田善次郎

通匯處 關東州地方費現金 大連市金庫事務取扱 日本內地、朝鮮、南北滿洲、臺灣、中國內地等、有三千餘處、

太平洋海上火災保險株式會社滿洲支部
共同火災保險株式會社滿洲代理店
中外海上火災保險株式會社滿洲總代理店
日本簡易火災保險株式會社滿洲代理店
橫濱生命保險株式會社大連代理店

風船汽船 貨物船舶 保險

保險費十分克己

大連市北大山通 合資會社 川畑保險部 電話四三八〇番 振替大連二五番

欲建築樓房者注意

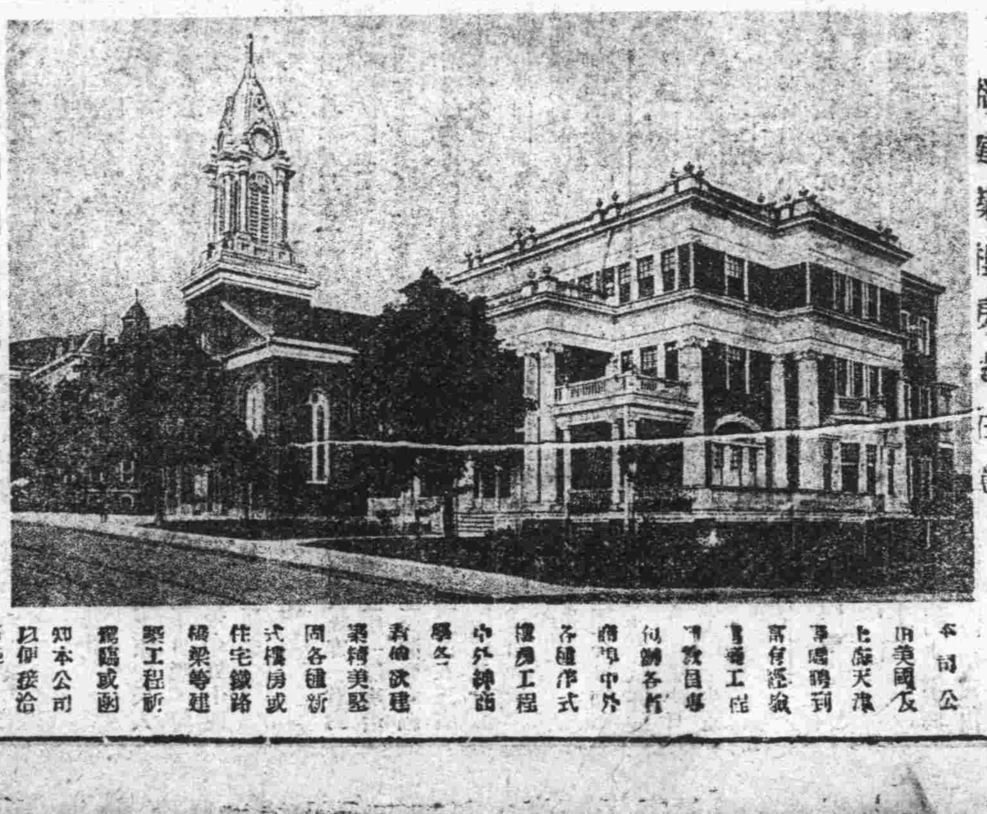

本公司由美國及上海天津專門聘到富有經驗專務工程……各種樣式樓房工程……各種新式樓房或住宅鐵路橋梁等建築工程所需圖式或……知本公司以便接洽可也

奉天南市場路北
奉天多小公司建築部啓

大連山東同鄉會募捐

逃路者日益難民自春至今由大連經過者不下六十餘萬人現下仍繼續而來其困苦顛連之狀屢見報端茲以難民臨時救濟會於九月底實行截止救濟會仍向滿鐵會社三次請願後蒙該社慨允准照前減免車票更展期六個月以來三月底爲此救濟之費需款孔亟際演義務戲收入四萬元暫資接濟外仍乞四方仁人樂善君子慨解義囊破格捐助俾此過對哀鴻皆免飢寒謀生之地實惟功德無量敝會同人無任公懇之至

收欵處 本會救濟部 滿洲報社
後援者 關東報社 泰東日報社

金鷹牌 各牌 洋針
滿鐵各樣玻璃器具
日本陶器會社 東洋陶器會社 洋式磁器
東日報社代理部各樣物品 批發處
大連市大山通十四番地正隆銀行對門
共和貿易商會 電話三八八八番

東三省新聞

▲奉天▼

續誌奉天風潮迭起之商會 已經舉出查賬員

清查出入各項會欵 一切弊竇或不難水落石出

奉天商已會之控案數誌前報其致為開隔者則因此案已經飭交實業廳查辦正在審核如何入手之方法無事可紀故而暫置日來此案又復逐熾茲特再為擬實續誌查該會此次之控案其原因則由於丁廣文會長專制用事視衆董事如無物對於會事向來獨斷獨行並不交董事會議亦不使董事聞知並不遵照會章一意孤行竟將商會改為官署之體制分設各部各機關位置無量之私人以便朋比用事因之致惹起衆怒群起告發該會共董事三十六名除正副會長三人尚有董事三十三人此次告狀出名者竟至二十七人之多未加入者祇該方之六七人耳至此次控案所列之劣跡聞共有十條其中最關重要者則為侵蝕會欵挪移漁利勾串委卯朋比分肥以及擅改會章任用私人第情控案起後丁會長與其私人雖極力設法向各會董調解以冀消滅無如結怨已深衆怒難化不但未能緩和且更見劇烈各會董因實業廳之查辦尚待時日以尚錫珠張鵬九等代表又擬情呈明省長請由全體董事中組織查賬委員會公舉查賬員清查出入會欵並請加派監視員以昭核實業廳省王照准除已舉出雜齋清尚席珍王雨臣田景周宋銘閣張榮春王恒安王秀章絲春山劉用九梁春圃賈守田劉徇卿周維新張子晦張冠民廳暫聘第十七人為查賬員外並特派軍為查賬監視員以昭慎重日來已著手實行調查各項賬目逐加清查所有出入各欵以期水落石出其所查之情形俟再續誌云　公

有聞必錄雖為報紙之天職然亦不可過事捕風捉影致涉聳聽致煽之嫌不但失記者之信用抑且影響報紙之價值記者對於各項重要新聞必探訪確實方敢著筆以免虛偽雖消息稍有遲滯則事體必然確定以對於商會之風潮案因未得要領故暫間隔茲者已訪得眞相故又續誌祈閱者諒之　記者謹識

催報選舉之經費

省署以前本省議會議員久已選出全體到月為期數月關於選舉事務亟宜結束前已通令各屬將辦理選舉經費各種計算之詳數造具表冊呈報以憑交廳彙核結束惟迄今具報者寥寥於以省署又催令各屬均於陽歷年內報齊毋得再延云　公

省警察增薪已定

省城警察設立較早故程度均甚優尚惟年來因錢毛物貴每月薪餉係奉票□十元實不足以贍身家故城關警所長警缺額甚多均係另改別途招補不易省會警察廳張樂山廳長已據情呈明省長與務處長將警餉亦發現洋三

省署將開金融會

據政界消息省長公署原擬於本月二十五日開金融會惟以劉省長赴京關係未得如期舉行刻聞改於二十六日開會已令各金融機關及銀行團重要分子屆時一體列席並徵求議案云　文

兵工廠續招工徒

東三省兵工廠因製造軍火十分忙碌原有工人不敷分配除槍廠添招工徒五百餘名外茲聞砲彈廠藥廠銅廠亦各添招工徒三百餘名每月工資最少者奉大洋八元多則二十餘元內有五成搭現云　文

各局呈報添局卡

財政廳前令各路稅局查報冬季臨時分局分卡處數並令撙節經費茲聞該廳連日接得遼陽西安洮南安東鳳城鐵嶺昌圖等縣稅局呈報添設臨時分局分卡共計一百六十餘處並附有經費表冊多份請加鑑核云　實

馬巡隊夜間梭巡

城軍警聯合辦事處新由外縣調來五隊百餘名日來分班梭巡城關夜間加班出勤每晚十餘名三小時一換出防時武裝齊備各佩聯合處標識十分嚴重故地方頗形安謐云　實

嚴防共產黨來奉

南省如粵漢廣東等處嚴捕共產黨殺赤化種種拿辦法甚是嚴害省長公署認恐此項黨徒難免不化裝來奉煽惑青年匪動省內圖謀起事特通令遼瀋東邊洮昌三道尹飭令各知事對於管內俄商店旅館按時抽查對於無職業之俄僑限期逐令出境按月報告情形以便核奪而保閭閻云　林

嚴禁携帶私槍令

省會軍警聯合辦事處長齊恩銘副處長陳奉璋於今日聯銜佈告略云為佈告事近來軍隊復稠士兵齊出入往來之間嘗有違犯軍紀紊亂風紀等事若不設法制止流弊伊於胡底茲以後除師旅團營連經制部隊不計外其餘少數之兵丁由外來省凡寓居客棧者無由某官長携帶亦無論數人或一二十人均須出到省之日將所有槍械及護照槍照一併帶至本處掛號以便稽查而杜弊端合行規定條欵佈告各隊軍人一體知悉倘敢故違一經查覺定當從嚴法辦決不寬貸切切此佈

(一)掛號之槍枝不准以多報少致數目不符違者究辦

(二)掛號之槍枝須有槍照或護照否則留處嚴辦

(三)隨從各兵除從官長公出得帶手槍外其個人外出時一律不准帶槍犯者沒收之

(四)各軍隊校官以下官兵夫役由外來省者須有正式護照暇條臨時執照概作無效其駐省初級官兵因事赴街亦須有執照(即公證或假條)無者拘處處罰

(五)身着軍服之官兵不准跟隨女眷外出以肅體制　林

設粥廠救濟難民

山東河南等省連年受軍隊擾亂戰事慘劇生民塗炭民不聊生來奉赴北滿逃難者日見其多此項難民扶老携幼川資告罄流落街途觸如溝壑若不設法賑濟殊於人道有關日站中華商會正善室各慈善團體有見於斯特發起多人邀請大慈善家馬錫九大衆表決在天豐東門前奉天驛側設立粥場救濟一般嗷嗷待哺之難民於今日正式開幕並派員輪流監視如馬錫九者可謂菩薩之心慈母之胆記者代表一般無依無靠之苦同胞給你謝謝吧　林

電車脫軌之惧點

奉天市電車與日方聯絡之電車開辦以來成績甚佳中外欽仰於今日(即廿一日)由小西邊門赴日站行至奉天劇場前停留場發生之際該車發生障礙輪與線迴轉不靈所有座客均各無恙就慄三小時始將該車還正軌云

▲吉林▼

省議會刷新內部

吉林省議會第五屆議員選出後雖有三數惡劣份子別有作用極謀破壞而新任議長林鶴皋氏則從事整頓不遺餘力日來對於各界提議案件屢開大會解決已可告一段落業定於月之十九日休會矣而對於內部員役亦大事刷新剔除積弊頃入其中者已無復從前煙賭溷亂之象矣長此以往前途庶有豸乎

各學校寒假確期

吉林省立各學校寒假例於十二月三十日散放本年因特殊關係已由各校長公共議決提前二日於本月二十八日即行散放至十七年三月一日開學云

樺川唐知事被控

樺川縣知事唐立軒蒞任數載頗有能聲頃有該縣民人劉翼宸者具呈省署控該知事放荒舞弊民不堪命懇請澈究懲等情省署受理後已令行清理田賦局切實查明再奪云

▲黑龍江▼

警廳辦事員有人

省會警察廳督察處辦事員楊守仁升任通北已誌前報遺缺因務色人物暫以徐督察員兼代而當此各防之際劉處長以該員兼顧難周故日昨委令警務處視察員孫伯恭兼任以便專責云

益時報又將出版

去春本省由霄雲峯創設之龍江益時報因宗旨正大言論宏富不僅不偏頗邀各界之歡迎爭△路日愉北滿各地均有分社俟因霄君升他職將報務職權歸與副社長張從周君與君受托當擬將報社移駐松浦故暫停刊今該社公函各處聲明不移松浦仍在省城出版業已擇妥東城學嚴旗事務所院內不日即能出版云

▲拜泉▼

吳師長啓節校閱

駐防拜泉陸軍補充步兵第二旅旅長王澤生氏前因奉公晉省面謁極峰報告一切茲聞王氏公畢即擬遄返因吳興師特派第十八師師長吳泰來氏躬赴各屬校閱軍隊王旅長當於月之十五日隨同吳師長一同啓節據聞吳師長當由省城至訥河由訥河而嫩江而克山然後順道來拜泉至在拜校閱畢即行前赴望奎明水等縣云

王司令返防消息

拜泉智編步兵補充第二旅旅長王澤生月前因公晉省各節業已略誌本報茲聞王君到省後適值吳興師不在省中以此專候多日現聞吳師業已謁返王司令當將接防一切要公面謁吳師報告種切刻已所事了當擬即不日返防又有謂吳師長擬來東荒各縣校閱軍隊王司令亦或隨同吳師長同來亦未可知但吳師長何日啓節現尚未定云云

又有產科校成立

西市場揚德光醫院院長楊德光君爲拯救婦孺起見擬創設產科院各節已誌本報茲聞婦孺醫院醫士傅女士近更稟請縣署擬成立產科學校一處並有拜街紳士于潤之李倪耕育彭年等爲之提倡刻已稟請批准暫行試辦並由出加北醫院院長蕭伯勳爲該校校長現正從事招募生徒組織開辦云

官掌爐成立預訊

拜泉爐業日見發達現計不下二百三十餘家每屆冬季輪蹄交通既繁而掛牛馬掌釘者亦日益加多但因爐業既多價目參差不齊往歲各家執事因軍警有保護商民之分每人月餉無多爲此經各家執事會議由衆選舉官掌爐減價專掛官軍馬掌每月由各家各予補助津貼實行以來官商兩得便利乃於前歲以□無人經理此制途廢近有拜街爐業四得萬事朱榮九趙雲峰宋好山張純一等四君特以適屆掛掌正盛時期特行稟請縣公署援照往年成例仍行由各家津貼成立官掌爐並經公舉西街廣興號爲官掌爐即以該家執事王仁爲官掌爐經理人俾專責成從此凡軍警之掛掌者即可在官掌爐釘掛他家概不應酬現已遞稟縣公署不日即可邀准實行開辦矣

新舞臺邀到新角

本埠警幻大舞臺自王旅長到拜禁止軍人觀劇以致營業大有起色各節已誌本報茲聞該園主人爲大事整頓起見特派專人赴哈爾濱邀到古裝青衣花旦西皮二簧坤角碧玉舫來拜靚角刻已應該園之聘不日即可到拜想屆時一般顧曲周郎定可飽過眼福也云

▲訥河▼

李統帶來訥歡迎

駐拜泉縣警備隊第三路統帶官李德義氏以訥河警備隊亦在其防線之內因聞吳少帥巡閱軍政特預先來訥檢

歡迎校閱軍政之吳少帥誌盛

王政務廳長率隨員衛兵五十餘名分乘汽車八輛

江省吳興師爲考覈各縣吏治軍務起見特偕東北陸軍第十八師師長吳泰來氏偕同政務廳長王蘊山來訥校閱等情本縣各界于月之十二三日即已聞悉各機關除整飭內部以備查閱外並令商號懸旗結彩十字街中間復搭五彩牌樓一座上嵌歡迎二字惟閱十五日便可蒞止各界首領遂齊集西門外迎迓嗣又接省來電謂于明(十六)日起身次日依然預備迎接後接來電仍未動身及十七日下午始接確電十八日一准抵訥是日上午除各界首領齊赴西門外恭迎外復有軍警隊伍排隊侍候教育界亦由第三高級校學生列隊歡迎而防軍于履中營長與張夢九警察所長並乘汽車迎至粒站至下午二鍾許即行蒞止計吳少帥王政務廳長隨行者補充二旅王南屏旅長國防籌備處張參謀長以及警察處財政廳暨副官參謀書記等各隨員連同衛隊差弁不下五十餘人共乘汽車八九輛當即下榻于縣署預備之實業局行轅內查吳少帥係代表大帥巡閱軍政故其舉止極其嚴肅聞除軍政兩機關必須詳查外而警察教育司法征收及其他各機關均在校閱之內明十九日即行分別視查結果如何俟訪再誌

派員密查駐防軍

駐拜泉縣黑龍江步兵第二補充旅王南屏旅長于防務佈置完後即密派上尉副官王立元氏赴該旅所部各縣駐防地點秘密考查軍隊之成績以便分別獎懲日內並赴嫩江考查完竣即行旋旅聞其語人云成績最佳者爲訥(河)望(奎)兩縣駐軍云

檢察官來去匆匆

省垣高等檢察廳檢察官秦少協氏爲復審司法部駁復逆子李文韜槍殺其父案內詳情特于日前十七號來訥復審畢即于次日匆匆返省聞李逆業經高等廳判處死刑云

▲阿城▼

毓文中學招新班

省城毓文中學校開辦多年甚著程績近復續招新班學生四十名現在本縣教育局及各處張貼招生佈告及詳細簡章等通告一般有志向學者早日報名赴考據此探造想我鳳青年有志之士定可爭先恐後也姑誌之

成衣舖賭博宜禁

本邑仁義誠胡同同意長成衣舖執事人某自開設營業不過一載不悉何故近忽異想天開每届夜晚作爲名招集一般青年無識之成衣匠等在該舖內賭要牌九翁收漁利所因該舖住址頗僻軍警稽查不到方敢公然無忌大賭輸錢者實繁有徒有礙於地方治安有望有管理責者嚴加取締也可

▲遼源▼

戰道尹熱心公益

洮昌道道尹戰公滌塵久歷官途毫無官僚習氣清正廉明涵公又能守法對於屬縣吏治上本劉省長命意竭力整頓至於地方公益事又未嘗一日去諸懷也前以洮源縣城民居日繁而公共遊覽之所尚缺夫博識廣見之圖書館尚付闕如若心爲難非容口所得而成□商民處於屬徵重稅之下不忍再使分擔經費特先由私囊捐欵奉洋五萬八千元爲安地方鵬西隔壁破屋百餘間計地寬約二晌六畝擬於明年春季再籌的欵將所有破屋拆毀遍植花木建造庭台以爲公衆遊覽之所并擬於其內部另闢一處設立圖書館廣集群書俾當地紳儒得博覽之利倘能依戰公所擬目的實行非但士民受益無窮即洮源縣城爲之增光不少也

岳武穆畫像 —分贈豫告—

新年號附錄岳武穆畫像統用上等洋紙翻印高一尺四寸五分橫整一尺顏色鮮妍印工精緻一月以上之讀者無料贈呈連新年號購者現大洋三毛零售每張現大洋一毛五分

秦局長接印視事

新任遼康稅捐局局長秦公玉璞於十六日由鐵法稅局調任來遼十七日接印視事聞秦公前在鐵法任時清除積弊稅收頗有起色早蒙上峰嘉許今既奉調涖遼想必另有一番新政施行也

▲八面城▼

清鄉金委員開會

月之十七日奉天清鄉總局委員金君蒞鎭下榻於警察第六區當即邀請本鎭各界暨各村長副等在第六區開會陳說清鄉之宗旨與弭盜之關係侃侃而談娓娓中聽歷數小時之久始行散會想彼跳梁小醜聞之而喪膽矣

柴草車有礙交通

本鎭柴草車輛向有定所曾年均在關幹練有爲此次到所必能大見起色帝廟前人民相治已久由自治區成立後改歸縣佐公署前奈該地非常狹小加以日久生懈以故柴草車輛滿街均是誠有礙交通況歸年在適各項小本營業者尤多值此雪地冰天之際且有事追悔何及望有管理之責者急急設法整頓之

▲元寶鎭▼

史志放被聘赴方

昨由鳳城來珠之史君志放號玉超(七校長)之契友也其人精明學海深淵前在奉省曾任警學界之要職成績頗佳(記者幸與史君盤桓多日故深悉之)近被吉林方正縣董警長聘去就任警界某項要職業於今日(十九)就道矣諒史君此去必能爲方邑造福云

近來稽查何多耶

本鎭雖設軍警保衛商民但上憲關民瘼只恐官府舞弊遺害地方或恐歹人太多潛藏於此故近日以來如由珠河警所來之高稽查縣街來之賈稽查坡街來之劉稽查均接踵而至究竟是查何事局外人不得與領容訪誌之

頌揚德政之預聞

據聞我鎭士紳韓龍閣云駐防同賓山林游擊隊第一營營長張輔臣氏對於元寶鎭商民感情融洽每次到街不論早晚概不攪擾每遇匪警馳夜往救是以商民等均甚感激擬在報端頌揚德政云

警察所令除積雪

自入冬以來雪水尙殷尤無如日前(二十號)降雪之大平地積雪盈尺往來交通不便警察所代理所長郭璧還殷員已令九區區官通飭民轉令各分所務將四街之雪掃除拉載城外以利通行如有違者按違警處罰是以各所派警督飭掃除云

▲孫家台▼

吳主任調升稽查

孫家台稅捐征收總局稽查吳祝三因患病逃辭斯職吳局長因其作事精明再三慰留因病不能服務已行允准所遺稽查一職關係重要查有尚仙分局主任吳瓌瀛老成持重堪充稽查之任故以調升局任缺云

李某諒不至失信

本驛莊和湧號正副經理劉某周李一於客冬因作期市賠欵十數萬元經號東不認作期市賬務互約時不准有同市之舉故而劉某周已將自產完租李煥一與劉某周同一皆任該李煥一將自有伙頭屯冊地三日牛三台子冊地五日將此冊地抵償公民債務並與劉某周立有字據約調人馬秀升張玉衡孔英臣王步三等爲證人復聞李煥一有將該地另行變賣之說劉某周因關同人之面當時未曾起紅契諒李煥一營商有年素守信用劉某周遺子告知該地兩屯村長並擬赴縣公署立案云

市農會開會定期

城廂市農會經前之知事令改縣農會現以上令仍將市農會恢復為情該會員等擬於日前(二十號)假縣農會開會選舉正副會長因是日會員到者不足半數故改定本月二十六號開會選選云

▲開原▼

關區官被處撤職

開原警察所茲接警務處令開查第一區區官關興九疎於職守着即撤職等情警察所奉令即轉飭該區官知照所遺區官一席尚未物色因尹所長剿匪未歸一俟返所即可遴選請處委用云

調查員奉派來安

奉天清鄉督辦處調查員程復元氏已奉上峰命令特派來安於日昨下塌本縣警甲所內聞係專辦一切清鄉事宜並聞奉天省長公署已派吏治委員查目下即能到安矣

▲寧安▼

被逼累慘殺二命

本邑城後市場東成興飯館子執事人劉海春年逾天命同其子萬鈞於今春聯絡周玉璽王子安四人合夥設立小飯館乃周某原出資本市錢一萬吊於前幾日結帳周玉璽原本賠完劉某逼立退約將退契寫出又要市錢三千吊言及不是有限營業所賠之錢按股均攤周某被逼氣恨不消又加無欵所拿於昨陡起殺心手執大斧將劉海春父子二人頭部砍死腦漿流出當被鄰人聞知遂即報告當警又遇四分所巡官帶警查勤行到同警將門堵住一齊進屋將凶手周玉璽獲帶區審訊殺劉某父子不諱呈文送至警察所轉縣署羈押大獄究竟如何判斷容訪再誌矣

吳隊長被告撤差

本邑警察保安第一隊吳隊長因被農民告發以致撤差署督飭侯查明所遺一缺提隨周品三氏接充現業已到差接替視事矣

戲園子營業蕭條

本邑城後福澤舞台以前營業甚是發展座客擁擠不開自交冬以來因天氣寒冷又加無有正角故此座客屢次減少所賣之欵入不敷出近日忽演忽停若不還戶將來定有困難矣

▲本溪▼

清鄉調查員來縣

奉天全省清鄉總局爲偵重清鄉起見特派多名調查偵緝員分赴各縣切實整頓本溪縣調查員爲楊逢春該君到縣即招集警甲長官及地方區長討論清鄉進行之策於本月十七日在警所齊集大開會議云

調查員捕獲遊民

省清鄉調查員楊逢春君自到本溪以來日夜不休各處明查密訪並事求實調有相貌可疑及無業遊民者嚴行搜拿日昨捕獲八名解送縣署請按章訊辦云

兩巡官互相調換

本縣北山派出所李巡官奉令調所遺一缺以衛生巡官張相忱接充聞該張君

▲騰鰲堡▼

又有胡匪刼搶訊

鞍河北往劉二堡之大道于月之十八日不知由何處突來胡匪十一名在該道上刼搶車馬行人約有時許匪即他竄所搶數之目未詳惟頭街之某氏由黎起堡回家帶有奉洋一千二百元均行被匪搶去云

大洋糧貨一齊漲

自入冬以來所有之物價無不一再之提升惟日前糧價將見回落距料于月之十七八等日不知因何大洋糧貨無不均行暴漲大洋每元換奉票十四元二角紅糧業落至十四元而突又漲至十五元六角青豆每斗已落至二十元零五角突又漲至二十二元其他所有之物品無不均行暴漲如常此以往恐與商民大有不利云

▲安東▼

警廳添編保安隊

本埠警察廳廳長婁孝風氏任安以來政風素著有口皆碑而對於地方之治安尤爲注重近當各防之際而安埠向爲繁盛之區難免不法之徒潛跡境內倘一旦告警殊多防害該廳長有鑑於此刻又組成保安隊一百名以維地面而保治安於本月二十一在埠內已挨街彈壓而防隱患云

女福音銷路甚廣

本城北街志義房主人徐春一君對於藥學頗有研究去歲發明一種專治婦科經脈不調一切等症之藥膏女福音自售以來購者非常踴躍現在三省各埠皆有代理之家銷路極廣凡曾經服者無不稱頌該藥之奇効如神云

▲熊岳▼

諸糧行價亦升提

舊歷冬月二十九日爲岳城之大集期上糧車百有餘輛小米價每斗奉票二十八元紅糧十八元青豆二十三元包米十七元五六角價值雖高收買者不甚踴躍云

錢法毛無人放貸

奉票之漲落無常而商家出賣貨物多受錢法關係吃虧不少人皆揣測奉票前途有落無漲以故商人農戶洞悉其中利害多有押地借債利息總在四五分之高借主雖多而無放欵之人云

田地價漸見提漲

熊岳境界近年以來出產米木甚富更兼北城官僚實業家鑑於奉票毛荒內亂不息來熊購地購屋者大有人在以故地價漲起刻正田產交易之時頂上好地每日能出六七石糧者僅在奉票萬元之數二等地七八千元再次者五千元沙塲石片不堪耕種者亦在二三千元之譜統計田地之價照錢法未毛之時合計僅漲百分之二三云

附屬地警戒森嚴

熊岳車站附屬地內日本警察鑑於近時新年在邇銀錢業急各處宵小出沒無常值出購零以故添派夜警加班巡邏以市面之治安云

集市場交通滯塞

熊岳北門外糧集每逢三六九日四鄉車馬雲集道路爲之塞每有撞傷行人車馬例假之歲前二十九日大集之日上有糧車百餘輛由天明起至日出時堵塞北門街道擁擠不動直至二點多鐘未見警兵指導行人頗有煩言大街之上交通堵塞實爲市面上一大憾事忠告當局凡滿大集之日務當開導通路以免防碍交通爲便云

▲營口▼

李廳長注重戶口

本埠警察廳長李禹銘氏對於地方興利除弊不遺餘力現值冬防竊案疊出調查戶口實爲清盜之源有鑑及此除令戶籍科員飛國本從嚴督飭長警認眞抽查外並于日昨通令各署長警分班赴戶考試戶口以資嫻熟而期遇有發生案件有所根據偵查云

自動車機損停駛

全城自動車會社所有之乘合自動車一輛專以往返於城內車站間載客獲利甚巨一般乘馬車大受其影響距日來因車機損壞停駛故乘馬車之生意頓形起色云

▲旅順▼

酒精案經過內容

昨報由頭道屯王家屯人王正顧王正安二人因私販酒精被官緝去一節惟細經調查此事純係王正順一人所爲與王正安無關因王正安係該屯之副村長於一月前曾往大連一次在其兄處一住半月特歸家始知王正順私自酒精一則以族誼關係再則有副村長職實曾往王正順家勸過數次而王正順置之不聞卒致被官究出連及無辜王正安亦可謂冤矣想官明之警官必能詳訪民隱爲王正安氏有所昭雪也

▲金州▼

商民送曹會長匾

黑有仁風望重鄉閭

金州民務會會長曹冠甲氏爲人品學兼優素孚衆望自任會長以來對於會務力謀整頓革除弊端且有圖書館天足會等之發起其造福地方無所不至因此一般遠近商民莫不懷德頌仁自初冬曹氏新第落城後城鄉居民即發起斷區之舉當時遂乞前王省長代筆於大連定做匾額二架一爲里有仁風一爲望重鄉閭對聯一付上棟起凌雲北斗高懸光中第下堂開晝錦南山近對雙文昨已擇於昨二十一日敬樂送至府門懸掛是日一般親友造府祝賀者頗不乏人當於府內開宴跳樂喧天頗極一時之盛況　群

姜廳長夫人逝世

熱河財政廳長姜敬齋氏之原配夫人李氏因肺病復發於昨二十日晚六時於城內姜家街本宅逝世享年五十四歲聞已擇於二十七日發引云

協茂盛綢緞莊廣告

本號精選綢緞兼辦洋貨以供社會諸君應時之需近又新到各種皮貨水獺

新開市大飯店廣告

敬啓者敝號自接兌登瀛閣全盤鋪墊及外欠帳目以來內容一切大加整頓實爲商業競爭起見更將房間特別改良油漆彩畫非常可比顧客用品無所不備宴客嘉肴新添烤鴨特此不惜重資聘請北京便宜坊超等名師精藝無雙燒烤薰酥現已出品

慶初新語

紅芍葯 (二十三) (關菴著)

第八章 剖心五案

她帶到村外的山坡上。見四下無人，視線所及的地方，連一個人影兒都沒有。所見的無非是嫩草與綠樹，走到坡頂上。見前面有一所灰色的小房屋。立在綠樹蔭濃之中。婦人乃坐在草地上。掏出懷中一封信來那封信是由一個秘密偵探寄給她的

姍姍女士

你託我辦的那兩件事。我刻下已經完成了。回想你二十年前，身上屢遭不祥。彼時幸虧我暗地裏助你。解脫一切不良的圍境。一點一點到了安全的所在。我每次想到令尊白石翁，和令郎珠郎君身大海的事。更欷歔不已。省卻閒話吧。待我向你報告那兩種事情。

第一。你的丈夫張文。他已經死了。他當孫中山先生二次革命的當兒。曾爲袁總統效命。甘作大奸的黨羽。不料事機不密。被革命軍知覺。懸賞通緝。你丈夫自己見事不佳。便逃在一個外國人的別墅裏。後來不知怎的。被人刺死。凶手不知是誰。至今還沒有明白。我也明知道女士很不滿意他。因他爲不時欺騙你。況且你們起初的結合。也並不是出于雙方同意的。女士如不相信。可以買本二次革命史。那裡還記載張文的一段故事咧。

他的死很是奇怪。我因爲想起你有一次。曾我一位星命家批評你們二人的將來。星命家說。張文爲人。一個富有知識的人。可是他性質浮躁。他的意志易爲幻想和恐怖所戰勝。將來不免死於短刀之下。星命家又說女士的結局也不甚佳。將來不免被兇徒釘死在牆壁之上。我聽了那番話。肚都笑痛了。因爲釘死這種刑法未免太古氣了。可是不料女士的丈夫。張文。果然死于短刀之下。符合當年的寓言了。(未完)

搞藻揚芬

◎雜詠 (塞外秋鴻)

▲商人 多財善賈此良謀。成竹胸中有邸。勤儉陶朱生畜牧。風流范蠡駕扁舟。名稱大腹仁難作。厚擁雄貲富可求。寄語浮梁休要去。琵琶江上使人愁。

▲兵士 侯伯根苗出自兵。奮投行伍棄躬耕。形同山岳人難撼。體似貔貅氣勢宏。救國衛民身是膽。赴湯蹈火死爲榮。凱歌始遂男兒志。不畏沙場萬里行。

▲漁翁 世外逍遙一釣竿。滿江風雪不知寒。有肴有酒乾坤小。無掛無牽心地寬。霜髮直臨秋荻白。醉顏相映晚楓丹。扁舟去近桃花岸。塵世滄桑轉眼看。

▲樵子 一擔丹楓醉夕陽。芒鞋蓑笠踏山梁。琴音遠聽神情合。棋局傍觀歲月長。隔水頻勞行路問。折枝不爲老年忙。半腸曲徑柴門路。半架藤蘿綠草房。

▲劍俠 星飛寶匣吐光芒。斂跡風塵劍一囊。斬斷頭顱戒姦佞。照人肝膽衛賢良。虬髯俠義雲霄外。妙手重情寄夜長。此術而今半彫落。竟教入室可升堂。

遺聞軼事

◎前清明堂沿古制 (續) 貞民

前清起自遼瀋。有設竿祭天之禮。又總祀社稷諸神祇於靜室。名曰明堂。實與古明堂會祀群神之制相符。猶沿古遺禮。既定鼎中原。建明堂於長安左門外。(庚子被焚改建東華門內南河沿) 建祭神殿於正中。即奠祀諸神祇者。南向前爲拜天圓殿。殿南正中設大內致祭立杆石。稍後兩翼。分設各六行。行各六重。第一重。爲諸皇子。致祭立杆石座。諸王貝勒公等各依次序列。均北向。東南建上神殿。南向相傳爲祀明將鄧之龍位。蓋子龍與太祖有舊誼。故附祀之。歲正朔。皇上率宗室王公。滿一品文武官。詣明堂行拜天禮。凡立杆祭神於明堂之禮。歲以季春季秋月朔日舉行。祭日懸黃幡。繫采繩。綴五色長百縷。楮帛二十有七。備陳香燈。司俎官於大內恭請神位。由坤寧宮以綵亭舁出。行中路至明堂。安奉於祭神殿內。東向羞餌九盤。酒盞三。圜殿陳羞餌三。酒盞一。楮帛如數。司俎官以贊祀致辭行禮。大內致祭後。越日爲祭馬神於明堂如儀。凡月際。孟春上旬三日。餘月朔日。大內遣司俎官率以堂官吏於圜殿奠獻禮酒行禮如儀。是日內管領處人。於上神殿獻羞酒楮帛。親郡王。各遣護衛一人於上神殿獻楮帛。凡浴佛之禮歲以孟夏上旬八日。司俎官率執事人等。自大內恭佛至明堂祭神殿陳香灯。獻羞酒。王公各遣人獻羞。執事設盥。贊祀二人浴佛。六酌獻二。致禱如儀。是日大內及軍民人等。不祀禱。不祭神。禁屠宰。不理刑名。凡出師展拜明堂之禮。皇上親征。(如仁皇帝噶爾丹)諏吉起行。內府官預設御拜褥於殿外。及內門外御營黃龍大纛前。兵部陳螺角。鑾儀衛陳鹵簿均如儀。皇上先詣圜殿。次詣纛前。均行三跪九叩禮。六軍凱旋。皇上入郊門先詣明堂行禮。命將出師。皇上率大將軍及隨征將士詣明堂行禮。儀均與親征同。凱旋日。詣明堂行告成禮。均與古之禡禂(神像紙禡)告功明堂之禮相同。實國家祈禱之虔百神所佑庇。與商周之制若合符。所以綿萬載之基也。

短篇小說 聖誕節遊記 (宋庵譯)

有乘車他往者。有覓坐位而不暇他者。此時駁者亦有瑣事。有時贈野鄉野鴨於人。有時投小包或報章於旅舍。有時亦遞情書於村女。此類之情書。乃他村男子所寄者。駁者睨視嬉笑而給之。村女羞而受之而去。當驛車之經過於村中也。村民皆倚窗外視。余由車中視之。見幼女活潑之面容。比比皆是。車將轉。有人來一群。此輩皆村中無事之人。終日懶坐街中。觀往來之旅客焉。聖誕在邇。人皆歡樂。每以野禽雞鴨糖食之屬。互相傳送。是以果食酒肉店中。顧客甚多。余觀此種景象。忽憶及古人描寫聖誕之文。其辭曰。聖誕佳節人民咸以家禽贈送。而鴨鵝肥雞。反被凍餒而死以此十二日中。(西俗自陽曆十二月二十四日晚起。至次年一月六日止。其間所歷之十二日。稱爲聖誕節。尤以十二月二十五日爲特祭之日)人皆勤於交際。無暇飼之也。此時幼年歡舞於各處。翁媪閒坐於爐傍。若奴婢忘懷紙牌。則必再令赴市以覓之。余正熟思此文。忽而車中三幼童呼曰。此非老僕乎。此非白通耶。此非獵犬耶

街之北首。有衣號衣之老僕。候三童之歸家者。白通立於傍。鬆毛盈[illegible]。尾極蓬鬆。有獵犬一條。亦立於傍。三童相躍而下。抱犬之頸。三童皆欲乘之。老僕命依次而乘。長童乃先乘之而行。瘦犬前後奔走時而狂吠。二童攜僕手。問家中狀況。且時告以校中之見聞。余因回憶幼時在校讀書。極喜假期。爲歡幾何。今則老矣。不復享少年之嬉戲。心中感然。

驛車停片刻。復前行。鄉景田莊。歷歷在目。以林木爲障。車叟行至何處。不可知矣。薄暮。抵一村。見旅舍。於是度宿焉。室中爐火熒熒。映於窗外。壁懸衣帽用具。雕肉熏牲之類。皆掛於椽角間。有松木桌置於中央。上列牛肉麵包及其他美味食品。尚有酒二瓶。備來賓用者。旅客中有食者。有坐於椽榻吸煙者。有談話者。時女婢往來侍奉。向旅客出以笑語。論款。此皆英國特有之風也。非他邦之所同也。未幾。又一驛車至。有乘客至門前。似素相識者。以燈光昏暗。不能辨清。余迎而熟視之。乃老友比基也。相別數載。今日邂逅。不禁情緒綿延。纏綿依依。余之來此。無他務羈身。惟遊歷耳。况旅舍中不能久談。於是比基謂余曰。君駕臨於邦爲時卽不促。盍至舍下一度其佳節乎。余許之。乃同至其家。(完)

鞠部陽秋

◎京塵菊話 (紫芝)

記孟麗君之虹霓關

虹霓關一劇。匪特以唱工取勝。即武功亦須擅長。方能稱職。男伶猶是。劇者尚不乏人。求之坤伶。麗若晨星。強半只演二本不演頭本因其未習武功故也。僅南園孟麗君尚能演此重頭戲。是劇頭本。孟伶飾東方氏。舉止行動。頗具大家風範。聞平文禮言夢寢之事。力言辨別。及聞辛文禮云。(夫人可知西施故事)一語。則紅上雙頰。恰合劇情。聞辛文禮被王伯黨一箭射死。驚愴之色。痛恨之情。現于芝宇。即昏倒。極合鴛鴦分離。恨不言之慨。此種作派。所謂水銀瀉地無孔不入也。誓師一場。唱出甚重有即擒王勇立滅瓦崗爲快之概。可鋒時。連問三聲。(來者可是王伯黨)。合于報仇心切之情。迨及睹伯黨。貌似潘安。顏如宋玉。英姿颯爽。有大將之風。則欲戰復止踟媚然一笑。脈脈含情。報仇之心門已擲諸九霄矣。對戰時。其槍花之漂亮。武功之純熟。極盡五花八交神出鬼沒之妙。唱(陣上。。。。)等板。清脆適耳。原板各句佳腔甚轉二六時更爲動聽。恰情之至。二本改飾了環。容貌艷麗嫵媚。台步盈珊珊步步生蓮。身段婀娜嫻熟如蝶之舞。見夫人神志昏迷。一心思想王勇。則作羞狀。復見夫人不殺王勇。乃進言勸之。數句念白。若出谷黃鶯。流利動聽。拿刀時。種種作派。無不體貼入微。(見此情不由人心中暗想)一段二六。字字珠璣。句句跌宕。尤以(配鸞鳳)三字。千迴萬轉。頗擅抑揚之能。總之是劇。該伶唱工。或不及他伶外。至其武功。則非其他坤伶。所能望其項背也。

天聲人語

◎詠美人 (集元曲句擬作未來派詩) (韶)

雲鬟。紺髮。玉簪。『珠珥』。玉容。春腮。蛾眉。星眸。秋波。皓齒。櫻桃唇。雪白頸。玉肩。玉臂。香肌。玉腕。瑤琮般纖細頭。水晶般指甲。紅妝。湘裙。凌波襪。香羅帕。纖腰。『聳乳』。眉尖上芳信傳。眼角頭春意動。『噙唇兒深情寄』。腳蹤兒心事寫。笑。秋蓮恰半吐。悲。梨花帶雨。話。鶯燕枝上語。浴。『芙蓉花』擎露。睡。羊脂般臥着美玉。月殿嫦娥。瑤池仙子。昭陽宮美人圖。落伽山觀音現—

溫柔鄉語

◎普蘭店花訊 王甄石

普埠自闢商埠以來。妓館雖有數家之多。然其中之妓女。多有不足道者。故各報紙。對於普埠花訊一節概付缺如。兹不揣翦陋。公餘之暇將普埠之妓女。擇其尤者。加一批評。聊以解愁耳。

(一)鴻禧堂翠芬 江蘇產也。雙十年華。潔白其膚。飲酒少許。尤覺其武媚可愛。惜前數日。已被大腹賈贖身。與一般走馬章台者。成永訣矣。

(二)寶鳳堂銀桂 亦江蘇產也。每接待客人時。滿面笑容。令人可親並兼陳設潔雅。絕不帶一毫俗氣。故事由良好云。

(三)翠樂桂寶蓮 津產也。係旅順十五號小翠(素蓮別名)素英姊妹花之一也。曾讀書數年。後被飢寒流落遼東。操神女生涯。故對於新式小說。熟爛胸中。並對於女權學說。亦有折衷主張。書法右軍。俊秀可愛。擅長歌曲。偶一聆珠喉歌轉。耳鼓中輒覺終日繞梁不絕。招待客人。絕不帶娼寮中之氣習。故一般文人騷客。與之坐談終日。不覺厭倦云。

照世明鏡

▲逼妻爲娼妓 (奉天)

有高某者本市井無業之遊民間擅賭取之手術幸有某隊員之庇護未能落網亦云幸矣最近因生活維艱手中異常缺乏乃將其妻逼入妓館妻不允許卒以暴力之下公理難伸於日前送往工業區春樂堂爲妓取名月仙以清白之身竟爾下海爲娼送業濁流沿天振拔無日可哀也矣

▲石女無所歸 (上海)

滬西北新涇河閘設羊肉莊之王福和有妹福貞年已花信因獃而且啞無人顧問兹有寶華鎮做木匠之沈餘耕以前妻過於乖戾被人引誘將逃欲求穩重者當內明兔蹈覆轍伊姊與王某之母有瓜葛遂爲之介紹說明獃啞情形沈亦合意行聘後於夏曆本月初二日迎娶到家不料該女獃啞之外又有陽性暗病(即俗名雌孵雄)沈乃囑媒人送還女家詎女宅以爲該女既由沈餘耕娶去終爲沈姓之人斷無回來之理是以拒而不納仍囑媒人領去奈沈亦堅不肯受往返三次媒人不得已暫爲留養不知將來如何了結云

▲晚近之孝女 (天津)

南門西沈家台瑞善里門牌十六號住有車張氏因身染大病不愈昨天經生女(志車氏已出聘之女)將左臂用刀割肉一塊與藥並服該車張氏之病不日全愈按該生女如此之盡孝生母實我津埠之瑞光也

▲失物之糾葛 (天津)

環球幻術團日前在東馬路青年會演技至夜十點餘鐘始行演畢乃屆龍王廟公義腳行地車拉運物品運往河東天昇電影院該團派學徒郁蘭閣跟隨行至河東新貨場地方腳夫張和等忽然將車停住詐不知天昇電影院任何處詢問學徒亦稱不知該腳夫等乃遣該學徒回來詢問往返約一鐘之久後乃運抵天昇電影院昨查點物品遺失白色木提包一個內有六輪手槍一支及幻術用品甚多遍尋無蹤該團疑係被腳夫竊去乃於日昨下午一鐘派韓慶豐郁蘭閣二人赴公義詢問腳夫張和謂係遺落往年會內乃又一同赴青年會查找仍然毫無蹤影當經該警至金山將伊等一併帶至東四區轉送警察廳訊辦云

▲道人犯姦案 (珠河)

本縣五區亮子河地方某寺院道人崔瀛靜人極狡猾心地險惡縣產舊匪獄姦民女等事無所不爲五區民戶恨之入骨記者無暇詳叙其醜史姑將最近之姦案述之於下緣該道人早與其地戶予姓婦女通往來昭昭在人耳目於昨該道人又赴于某處尋歡被五區當會長佟海壽查知當通知警察五區並游擊隊等協往捉獲將一雙苟男女綁赴五區轉送縣署矣噫世風不古何如是其甚也夫出家人以修行爲本慈善爲懷而該道人竟越軌非法藏垢納污不知縣長將如何以處之也

▲是否是鬧鬼 (奉天)

小西關邊西紅房子住有姚大發者年二十一歲天津人素以拉洋車爲生昨天夜間十一鐘時由家門經小西關購買煤油行至屠獸場後忽見一怪物身高二尺餘寬約二尺餘橫竄斜肩追趕姚某將伊嚇的魂飛九霄回頭就跑邊呼喊有鬼立時摔在地氣堵口吐白沫後經姚某胞兄赶到用白水灌救始醒過來屆人將伊弟抬往家中延醫調治云

▲在烟館偷香 (營口)

本埠平康里二等娼窰迎賓堂妓女紅喜貌僅中姿性頗淫蕩具伶人氣茶壺之劣癖近竟與電影館洛子之鄭錯五肩目傳情兩相情洽當邀鄭赴燕坑宿匯美藥店吸煙在煙榻上竟各裸下衣共作戰交正逑宮洞口銷魂時之突被煙特警見當呼喝一聲招來數人將一對狗男女按葛痛毆並令叩頭認罪始縱之使去云

▲潛逃期脫債 (營口)

秦樓楚館本安樂之窠窟曲巷煙花是粉地獄偶貪一時之愉快而久沉慾海又何異於飲鴆而止渴耶無如世人不悟甘心泪沒已惟悴百般尚不思速擬彼岸卒至身敗名裂或惡瘡苦染始醒蝴蝶然噬臍不及矣本埠完利厚內寓公主留 湯陞爵駐當 櫃彩劉子厚者昌黎人少年放蕩時作狹斜尋夢之遊致日耗月虧竟變欠外債爐銀三萬餘兩應付無策遂逃匿無蹤各債戶昨已紛向該號追索嚷色總 巨姿愛皆成幼一般酬睡蕩子可以醒矣

▲爲誰辛苦耶 (上海)

住華盛路詠仁量里鹽城人鄭德盛前日偕其妻周氏扭同鄉李阿貴至四區控稱民乘性懦弱妻被李姦佔已久屢次涉訟逐乎復來近欲過令周氏與伊偕逃 究經梅區長質訊之下李供前因無力養家使其妻與民姘識所得工資爲其一家衣食之需刻民年老不能工作致遭驅逐云云奉判鄭德盛縱妻犯姦妨害風俗四十三條第三欵夫婦各拘留五天李阿貴不應姘佔有夫之婦處拘留十天期滿交保不准再鄭處纏擾違干重辦不貸

▲破獲花會窩 (上海)

上海特別市公安局戴局長鑒於花會賭博之害甚於洪水猛獸傾家蕩產賭負自盡之事時有所聞該賭徒黨羽甚衆到處私設總筒機關更兼航船四出勾誘愚民甚廣實屬貽害民衆除出示嚴禁外並通令所屬各區所隊嚴密探警嚴查禁在案昨日又經二區一分所長警在老北門內翁家弄六十三號查獲花會機關一處並獲角婦潘方氏及花會字條帶所中轉送公安局奉戴局長諭交第三科嚴行懲辦云

▲架兵以詐財 (北京)

阜城門外八里莊門牌四十號住戶陳項家道小康十七日上午九時許有本地地痞袁華劉二等至陳家藉故告貸陳不允許二人負怒而去距至下午二時許站渠來軍人數名至其家詐陳私販軍火當時即欲將去家人正與分辯間竟有人潛往西郊警察署報案該署往查當經巡官寅英麟帶同長警馳往軍人見勢不妙早亦逃逸無蹤寅劉二人詐得數元亦即潛逃及警察趕到各已無蹤四出追緝旋站將袁劉二犯一併擒獲解往本署訊經七署長提堂鞫訊袁劉二犯供認告貸未遂架詞軍人詐財等情不諱訊畢以袁等架兵詐財有干軍譽及法紀遂備文一併解往察廳依法懲辦云

▲翁媳相爭吵 (天津)

生家胡同居住王音榮年六十歲與兒媳王辛氏年三十歲因家務細故爭吵不休報由南五區警一併[illegible]

海龍無不俱備物質精良定價低廉倘蒙惠顧無任歡迎

電話 批發部 五四五三 調製部 四六三二 雜貨部 四九八八

秋燒肉 燒羊肉 醬肉 香腸純粹自製味美異常務希中外各界惠顧

諸君光臨嘗試方知不謬恐未週知特此廣告

大連浪速町六十番地協茂盛對門

慶雲樓謹啓 電話七二七一番

婦女衞生質疑 一問一答

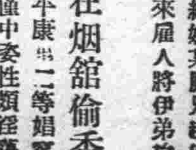

問 儂近來月不調。致經神經過敏。頭痛眩暈。腰部腰部或肩胛。時覺痙攣。局部板痛。腰足厥冷。並有帶下。

答 按你所言視之。係子宮病之症狀。務宜安靜身體。並避精神感動。服用中將湯。且要。如長此輕忽不治。則匪但家庭平和必見破壞。恐生命亦難保。

問 儂、帶下殊甚。且陰部常感瘙痒且疼痛。不知何症。

答 此爲子宮內膜炎之症狀。大部分因花柳病之染而發。務避心身之刺戟。服用中將湯。兼用外用藥中將球。夜間臨睡時用之。則早起即覺快癒。

問 儂近月來不見月癸。頭腦朦朧。時有嘔吐。且口臭不堪。不知何症。

答 大約係由妊娠而所發之惡阻。務宜攝養。決勿受冷。又過激之操作。或旅行。或携重量物品。或舉手高處等。凡剩載身體之動作。不可不避之就中妊娠三月或四月尤爲易流產之時期殊加注意爲要不得已之旅行宜於六月爲之。如惡阻漸重。則身體漸次衰弱。遂難支持。故惡阻頗爲危險之症。其他妊娠中有全身浮腫者。只以服用中將湯爲最好之療法。服用中將湯者。決無難產之虞。而生兒亦極爲健全。

問 儂每月於月經三四日前。下腹部稍覺疼痛。各關節亦痛。月經中常感惡寒。動易興奮。不知何方能除此苦。

答 乃經與婦女身體。有重大關係。而與婦女以苦者。無如月經。故月經中守攝生法。常服中將湯。則以後月經順調。可免苦痛。

問 每日服用中將湯。有無發副作用。或中毒。或害及胃腸等事。

答 決無何等可疑之事。服中將湯。即胃腸益健。莫庸多言。且此中將湯。係據多年之。經驗。照最新之學理而研製。在保有三千年之歷史與經驗之和漢藥中。爲其代表的婦人藥之最高權威。產科婦人科諸大醫共所推奨。本藥能助血液循環。促進新陳代謝。增大身體抵抗力。鼓舞全身臟器。排泄體內毒素。匪但根治婦人病。並有豫防之效。名馳遐邇。

問 聞中將湯。有加減藥。果然耶。

答 一般患者。服用中將湯內服藥即可。但因症狀如何。用加減藥。則其效果更爲的確。凡氣血衝逆。頭痛。眩暈厥冷。神經過敏。產褥熱等。宜用第一加減藥。惡阻腰足症痺。腹疼痛。食慾減退。嘔吐等。宜用第二加減藥帶下。子宮內膜炎。經水過多。宜用第三加減藥。並併用外用藥。廣係珠。產前產後之浮腫麻痺。宜用第四加減藥。月經困難。或疼痛時。宜用第五加減藥。中將湯及中將球各埠藥。舖均有代售。但加減藥。除由本舖發售外。並無別售。如詳報症狀者。則將對症之加減藥給付不誤。

本舖 爲東京市日本橋區通四丁目津村順天堂電話日本橋六二振替東京六〇八大阪市南區長堀橋筋一丁目津村順天堂支店電話南二五振替大阪四五六定價三日分五十錢七日分一中五日分二圓卅三日分三圓四十日分五圓八十五日分十圓總藥三圓以上附呈新案撒田容器

減藥十一日分爲二圓

小之兒疾病童丸最有功效

肺病之新治療法

以肺病爲不治之疾者 已屬過去之夢 苟有適當之療法 必能治癒無疑 是蓋無論何人所不能否定之事實也 然歐美諸先進國 以其治療法及豫防法之完備 故肺病患者年々減少 顧我東洋如中日兩國 反年年增加 雖由於風土氣候之關係 亦以其療法之不完全使之然也 今舉世界各大都市中肺病患者之統計如左

中國北京	人口百萬人中	肺病患者	五六〇九
日本東京	仝	仝	四六八二
俄國俄京	仝	仝	四五五四
德國伯林	仝	仝	二三九五
英國倫敦	仝	仝	一九八〇
美國紐育	仝	仝	一七五五

由是觀之 我中國爲世界上唯一之肺病國 年々犯於斯病者不知凡幾 是由地勢使然以其烈風而砂塵多 加以天氣乾燥 故患呼吸器疾病者亦自然多也 顧現今之肺病療法如（TUBERCULIUM）結核素注射 血清注射 空氣療法 營養療法 藥物療法等其法甚多 雖各專門大家 競唱己說 研究不遺餘力 究未達於完全之域 不可不稱爲一大憾事也

本藥房發賣之康素乃肺結核 最新之治療藥 經本藥房多年之研究 應用最新化學之智識所配合而成之良藥 用之於肺病初期即肺尖加答兒肋膜炎 氣管支加答兒等 其効殆百發百中 雖第二期第三期之重病 亦能使病勢大退 而減其苦惱 康素者 參考東京京都及各大學病院內科所用之 肺病患者之治療法 以德國羅亞爾公司特製之著哥兒爲主劑 而配以健胃壯腸鎭靜諸良劑所製成者用諸肺病患者 其効驗如左

强肺 新藥 康素

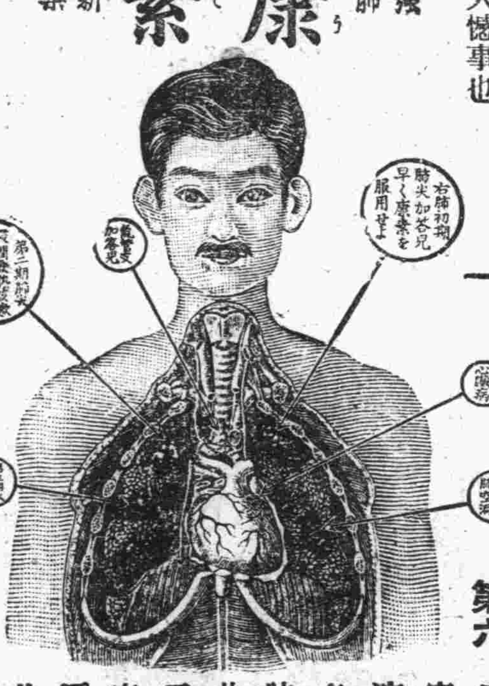

第一 健胃腸 助消化 增食慾 長營養使体重大增
第二 有殺菌防腐之効 能防結核菌之繁殖 且使死滅
第三 解熱 治頭痛 胸痛
第四 制止盜汗 夜間得以安眠
第五 能使精神爽快 元氣旺盛 活氣促心跳
第六 止嗽 袪痰 防咯血
第七 可使体力强壯 對於結核菌毒素之抵抗力增大

以上所述 强肺長壽康素對於結核諸症 及特種之靈藥 實有起死回生之効 其爲現今環球上最進步之靈藥 已爲識者所公認 固無待本藥房之喋々也 肺病患者諸君 其速服斯藥以浴再生之幸福 此本藥房所不勝希望有也

茲舉肺病患者易發之病症如左以供諸君之參考

第一 夜間就褥後或早晨初醒時 則起咳嗽 有綿延至一兩月者 咳時有吐痰者 有不吐者 其不吐者稱爲乾咳 乾咳持久不癒有發嘔吐者

第二 不咳嗽亦又不吐痰 但覺精神不快 懶於做事 平時所好之運動散步 讀書遊戲等忽然厭棄 活潑果斷之性質 變異急性優柔不斷 陷於睡眠不足瑣事細故 易致驚怖

第三 胃腸無病 而消化不良 食事不進 身体漸次羸瘦 体重銳減 皮膚蒼白 易受風寒 婦人則月經不順

第四 別無原因 而每日午後二時至六時之間 常有三十七度二三分乃至三十八度四五分之發熱（普通健康人之体溫三十六度七八分）此間頭疼頗甚 身體疲倦 易於發汗 而解熱後精神爽快與平時無異

第五 心動變劇脉搏加 多肩膀痠酸易於逆上

第六 痰中帶血 或有突然咯血者又有久瀉不止聲音嘶嗄者 以上所述 爲肺結核初期之症狀 此際服用强肺長壽靈藥康素 愼重加療 可以全治而無再發之虞若諸君有此等症狀 而視此藥於等閑 或惑於人言 服用其他欺人之藥 則早晚必致病勢沈重而陷悲慘之運 此盖明如睹火之事實也 至第二期第三期之重症 則無論何人 一見即知其爲肺病患者 体溫則自朝至夕昇騰 咳嗽不止 咯痰不已 身體羸瘦 手足纖細目眶內陷顏色蒼白 頰肉大脫 呼吸困難 肋骨高聳 其可憐可怖之狀如此 然苟服藥及治療法得宜 亦不至全部無効若服用康素 而守本藥房所指導之養生法 必能治癒而求完全之効 諸君不必失望但速服康素而已 早服一日 即早收一日之効 而得免於苦痛也

普通康素藥價 二十一日分 金五圓五十錢 七日分 金二圓
特製康素藥價 八日分 金五圓 十七日分 金十圓 卅六日分 金廿圓
康素中國各埠大藥房均有代售就近採買爲幸
發售所 大連市山縣通一丁目 順和公司藥房

父母鍾愛兒童活潑之捷徑

欲使兒童活潑須先謀以强身良劑調治之 **司各脫乳白鱉魚肝油**爲兒童最合宜最穩當之良劑 常服能使孩童强健發育充足百病不侵爲父母鍾愛子女者主要之捷徑也 賜顧時須認明包皮紙有（漁夫負大魚）商標爲記庶不致誤

各大藥房均有出售

(1)

生趣之由來

吾人生存世上，本各有天賦之樂趣，豈可輕易放棄，然有幾人，能全無缺憾而享受此天賦之福哉，查其原因，要皆不講衛生及多病之結束也，

腎病殺人 甚於刀兵

疾病中最可怕最損人者，莫如腎病，其殺人之多，較近年各處罹於刀兵者爲尤甚，

腎病一除，則百病不侵，恢復生趣，庶幾有望，醫云，五人之中必有四人患此，如腰酸 背痛 風濕 骨痛 遺精 便濁及便溺症等皆腎病先兆，急宜注意者也，更可慮者，有已患此病而不自知，至十分發作時，始覺其苦，然此時腎治已受盡痛楚腎病之患眞不可輕忽也，

恢復生趣祇此一法

第威德補腎丸，爲補腎强身延年益壽之靈藥，爲恢復生趣之惟一聖品，服過者咸稱神效奇特，確能使服者如願以償欲享人生充份樂趣及百年高壽者，盍速嘗試之，

▲第威德補腎丸各大藥房均有出售

營口 東三省獨家經理 **源來盛洋行**

新案特許 六三二四四號

（擲之亦不破損之）

文化暖瓶

最新發明文化暖瓶

一、文化暖瓶之特長及製法

文化暖瓶，係經多年苦心研究而所發明之新式特許品，與一般暖瓶大異其趣，從來坊間所售之暖瓶，內瓶係玻璃。容易損壞，文化暖瓶，內瓶係用黃銅鍍錫，既無起銹之慮，又無破損之虞，外瓶則用五彩精美之金屬製，更用彩漆施以油土畫，內瓶與外瓶之間，裝填保溫材料，故能保熱保冷，即使失手墜地，亦決不至破損誠經濟的良品也，

一、分量輕而便於携帶

凡旅行者，莫不以携帶物件爲苦，文化暖瓶重量較輕，最適於旅行登山遊覽之諸君一試用之，當知斯言之不謬也，（南京三博覽會製）

定價
九合金二圓四十五錢
五合金一圓六十五錢
八合金二圓十錢
四合金一圓四十五錢
三合金一圓八十五錢

滿洲總發售處 **泰東日報社代理部**

特約店 大連市若狹町長崎洋行 大連市大山通共和貿易商會

婦女之牙！

婦女容顏修飾美了 就是牙齒見黃色些兒……那可就顯着太難看了 明眸！皓齒！是美人之標語 若是牙齒不算是酷白 那可就不能動人了 切需先用這個牙粉試一試

吸烟人適用之 **斯毛克牙粉**

21　滿州總經理　大連市大山通　泰東洋行

運到國產紬緞紗葛布疋歐美呢絨純毛嗶嘰各種 一 泰華樓棻店啓事

連光要的條件

▲必需照像 簽印蓋章 必需彫刻

進行凡是在新光裏購買大小鐘表以及照像彫刻決定以犧牲的精神特別便宜以酬謝顧客傾向於新的光明的雅意尤其是特別優待各機關各團體諸君你們的生活是要帶着新的光明的那末請到新光裏求你們的需要罷

新光主人謹白

魯南戰況稍和緩

南軍無北進攻擊情況 濟甯方面亦無甚變化

天津訊．由徐州撤退之魯軍主力．刻下在界河陣線從事休養．韓莊附近．有後續部隊之結集．佔領徐州之南軍．尚無北進攻擊情況．在海州之北軍由十六日晚開始撤退臨城方面之模樣．濟甯方面尚無何等變化情形．曹州由第十三軍之一部．曹縣由第十九軍守備．該兩軍現正與馮軍開火．仍未見有若何變化耳．北軍在津浦線以韓莊台兒莊爲第一線．對於由隴海線而來之馮軍．側面攻擊．則支持定陶金鄉與之對抗．但南軍與馮軍不由該兩方面夾來攻擊．則北軍或可以相當保持也．

蘇魯邊境已接戰說

又某方面消息．徐州黨軍前鋒隊．十八日進抵利國驛附近．與韓莊之孫軍．成爲對峙之形勢．其後黨軍主力軍．陸續向前線出動．劉峙第一軍．顧祝同第九軍．亦集合利國驛柳泉間鐵路附近．十九日晨．一度向韓莊孫軍防地試擊．旋爲孫軍第四師擊退．十九日夜間．黨軍以一旅兵力．進攻韓莊南方之二郎山．黨軍第一軍長劉峙．因該地形勢險要．親督一師援應．與守山孫軍開火後．孫軍猛發重砲轟擊．二十日晨．黨軍退回原防．準備爲第一次之攻擊．孫軍已調援軍開到該地云．

第二期北伐尚有些困難

津浦線南軍約三萬人

上海十九日訊．寧軍在徐州方面之發展．寧當局之北伐方針．及與馮閻兩方面之關係．殊爲一般所注視．寧政府對於北伐．雖仍堅持與馮閻協力之方針．但事實上各軍隊之關係．有不少之困難潛在．又關係津浦線方面之寧軍爲劉峙．顧祝同．賀耀祖．夏斗寅之諸軍．上海十九日電通電．現在積極北伐之南軍部隊．大別如左．

(一)劉峙部之第一軍．

(二)顧祝同部第九軍．

(三)賀耀祖部第四十軍．

(四)夏斗寅部暫編第十軍．

以上合計約三萬人．以上各軍．其內部均有相當疲勞．且寧與馮閻間之關係．亦尚有未了問題．覬覦者謂南軍今雖達到徐州．至于第二期北伐．則實行上尚有種種困難．

魯西方面從新佈防 馮軍己自碭山北進

擬經豐沛一帶入山東

濟南二十日訊．魯南直魯軍縮短陣線後．即對西路陣線．從新布置．劉志陸所部第二路陣線部．因疲勞過甚．調赴兗州補充軍實．劉志陸本人．本要求辭職未准．張宗昌仍派劉指揮西路．其兵力則由孫軍中調派上官雲相部與魯軍董鴻逵部．協同塡防．

另一消息．魯西方面．經張緒等親往佈防．濟甯兵力甚厚．目下無大戰．現孫張在濟正商量佈置後防及籌措餉械等事．聞對德州．決置重兵．以資鞏固云．

某方接濟南二十日電．馮軍東路總指揮鹿復渠．近與何應欽在徐州商議攻魯．軍事結果．決定由黨軍擔任津浦路正面．馮軍擔任攻擊魯西及黃河兩岸．十九日韓復榘調度孫連仲石友三陳希聖等十師兵力．自碭山北進．擬由豐沛一帶入魯．第一步攻擊獨山湖徐家營．以襲界河直魯軍腹部．北部劉由劉華孫良誠爲指揮．並以王金陶別動隊．亦潛入魯西活動．致濟甯形勢緊張．張宗昌刻令第十軍長杜鳳舉．率部赴西路援應．目下集中濟甯魯軍．約有三萬人．在運河兩岸掘壕築壘中．

劉志陸派員接洽劉鴻慶

直魯聯軍第十三軍軍長兼第三路總指揮劉志陸．因聞張宗昌令陸軍第二七方面聯合軍團河南國防軍赤總指揮第四路司令劉鴻慶部．集合地點．多在該軍防線附近．並深悉劉氏除魯豫邊界所有舊部外．於豫東一帶．確有一部份實力可以作爲內應．對於聯絡作戰上．認爲有協商之必要．日前特派該路參議徐紹鄭前來京津．與劉司令鴻慶接洽軍事．俾期協同一致．藉利戎機云．

南軍入徐並未接戰

天津消息．南軍自十二日起連續攻擊四晝夜．至十六日拂曉．接近至離徐州二吉鍊米突地點．與之呼應之馮軍．亦於同日迫近徐州僅差十吉鍊米突．徐州之支持．遂益陷困難及危險．張宗昌十五日晚召集各軍長會議．同夜令各軍長退却．由十六日．各線部隊由徐州站秩序整然．陸續開始退却迄午後一時．完全由徐州撤完．北軍最終撤退之際．南軍已現於徐州兩側之高陵．但兩軍並無交戰．北軍之退軍．用意十分週到．而南軍亦不戰而入徐州城．

奉幹部議決援魯

戢萬各軍撥一部分赴德州 令魯軍傾全力防守魯西

◈……必要時奉軍往濟寧

京訊．徐州失守後．奉派幹部間．似曾一再協議今後應付方略．據某方面消息云劉已決定．調駐京漢線之預備隊第二十九軍(戢部)之一部及包圍涿州第八軍(萬部)之一部．日內開往德州方面增援．其對於馮南兩軍今後之進路．亦曾爲最愼重之研究．結果．已判明南軍將暫以徐州爲止境．不再北進．而馮軍之主力．則計畫由濟甯方面以突破濟南．因之擬令孫軍及于學忠軍之一部．分佈韓莊台兒山一帶．以對南軍．其在臨城兗州附近集中整理之直魯．第則令傾其全力以當濟寧方面之防務．此次派潘復南下．即係爲同張宗昌孫傳芳褚玉璞等說明此戰略．至潘復與張孫褚等協議究竟如何．則非俟潘回京後．無由知悉．又因其結果之如何．或須合集中德州方面之奉軍．並今後行將集中之奉軍．再向濟甯方面出動．亦未可知云．

河北馮軍無增兵之勢

一說致暫勞觀晉行動

京訊．關於徐州陷落後之馮軍與山何方面而間始新活動之問題．頗爲一般之所注目．但據最近彰德電稱．迄前日止．馮軍在河北方面．並無新增兵之形勢．唯從來駐河北之馮軍．與山西軍之間．天門會紅槍軍介其間．時見衝突而已．據一部之觀測．馮軍僞出現於京漢線．恐其仍足謀致奉軍．以至與之直接開戰．故仍維持其由魯西方面活動之計劃也．

濟南十九日東方電．馮玉祥軍其後不見何等活動．故濟甯方面無何等異狀．關於馮軍此後之方針．或云將與晉軍合作入魯．或云委魯以實軍．自軍直接彙直．其探何策全然不明．但據精通消息者．就馮之向來作做觀之．謂馮暫按兵不動．傍觀寗晉之行動．自己於其間從事休養補充．然後以疾風迅雷的行動．收功於一身．要之．馮此後之行動．於北方局面極有關係．在奉方固無論．即一般亦加以注意．

北中兩路同時攻晉

于芷山部逼近繁峙縣城

京訊．據軍事方面消息．攻晉奉軍之北路雁門關外．及中路繁峙兩路．統由張作相爲總指揮．張於十八日下總攻擊令．兩路同時進攻．中路繁峙方面．已佔領數個山頭．距繁峙縣城僅三十餘里．北路雖尚在雁門關外．但亦有相當進展．至於晉軍佈防情形．據雁門關口．已用泥土堵塞．各山路則由山嶺澆潑冰水．使之凍結成冰．故北路進軍比之中路困難．然雁門關以內氣候較暖．晉軍不能利用天然之障礙．但特險設防．奉軍前日總攻擊之後．越過數重山嶺．已逼近其主力防禦線．倘衝破此線．即爲繁峙縣城云．又據某軍事機關接第三十軍軍長于芷山大營無線電．謂軍事得手．雖下雪嚴寒堅冰滑路．而兵士尚能奮勇爭先．故節節制勝．唯所得各地．均須派兵防守．新募各兵務．請趕速訓練以備應用云云．聞大營．以前與北京通電．頗屬困難．刻下．綫電安置完安．以後消息．較爲靈通云．

王印川捷電

又訊．豫北討赤軍總指揮王印川．有此電到京．報告戰況．原電探誌如下．

(銜略)據敝部第二路司令程文藓．第四路司令王時川報告．我二四兩路聯合八千餘人．於本月冬日(二日)進至獲嘉縣．正擬襲擊新鄉．而敵人與會匪聯合．由輝縣峪河鎮攻我側面．我軍迎擊．激戰一晝夜．敵人大敗．而馮軍張聯陞所部一團往焦作．忽由焦作進至修武．援我後路．我軍回師抽擊．戰不數小時．張團潰敗．大掉焦作一帶．向黃河南岸逃竄．我軍乘勝追逐．奪獲槍枝軍用品甚多．修武以西沁濟溫孟等縣．已無大部敵人．指日可告肅清．特電奉聞．王印川眞．(十一日)

綏遠滿泰所部即日進攻偏關

又聞奉軍幹部方面．以雁門關非攻不可．決定多添一攻擊線．以分晉兵力．因此決定再由綏遠調撥勁旅進取偏關．該關亦爲北路入晉孔道之一．由此可直抵五寨．沿汾水以達太原．閻錫山亦頗重視此地．曾派楊兆林郭鳳之騎兵兩師．駐防該地．並兼守河套旁之河縣．刻下護理綏遠都統郭希鵬已奉到幹訓令．飭即督率部向偏關進攻．郭奉令後．先調由綏軍新編爲中央第三十一軍之滿泰部隊．及趙郭兩旅星夜前進．該軍已遵令自十一日向偏關出發．預料該關日當有激戰云．(十八日)

直南防務重大 緩進攻娘子關

又京漢路奉軍．原定分二路向娘子關進攻．惟因徐州失陷之後．直魯邊界防務．尤爲緊要．乃改變戰略．決定以第二十九第十七兩軍任中路．第十六軍任左路．第十軍任右路．抽調安錫嘏何柱國等各部赴直南方面．聯絡魯軍預防馮軍援晉．至攻娘子關計劃．一時暫從緩實行．

北軍圖明春攻徐

新防線布置周密

濟南通訊．軍界方面消息．連日以來．隴海路軍事．魯軍正在得手之際．津浦線上．因兵力薄弱．若續增兵武裝．亦未始不可挽回頹勢．但直魯孫各軍將領．會商之下．深感固守徐州．應付兩路之非計．且北値嚴寒．不宜向外發展．犧牲多少生命．爭此孤城．殊屬無謂．

如韓莊臨城等處．均有極堅固之防禦工作．不如退守魯南．較爲得策．倏爲嚴冬．因圖發展．計畫決定後．即由各軍主管監視．爲有秩序之退却．張宗昌十六日晚離徐州時．大致完了．直魯孫軍全體．預料昨早可以完全退却．此次退却．並無若何損失．最前線現在柳泉．全部軍隊集中韓莊臨城一帶．至於津浦線上之南軍．當然跟蹤入徐．聞先到者爲黨軍第一軍何應欽部．及第九軍顧祝同部．馮軍見隴海路上之直魯軍退却．亦隨後開入徐州．聞黨軍志在徐州．無心北進云．直隸督辦褚玉璞亦於昨日午后四點由兗州動身北來．晚十二時半到濟．隨帶衛隊一營．隨員十餘員．沿二大此路皆加雙崗．褚氏下車後．即赴督署．當夜張宗昌．孫傳芳．褚玉璞．師景雲．林憲祖．金壽良等各重要人物．非同會議軍事全盤計畫．至夜深始散．又聞褚玉璞將赴津一行．但迄記者發稿時尚未動身云．又聞十七日下午張宗昌下令．飭運輸司令部．會同總執法處．將所有各站未下車之兵士立即下車．將車輛全數集中濟南．編成軍用車數列．其餘之車輛．均交由路局．以便商運．同日又命憲兵司令田友望．派員禁止招兵．無論何軍．均不准再行招兵．違者以軍法從事．

又據另一消息．張宗昌因十四十五十六三日．馮黨兩軍．夾攻徐州甚急．戰略上不得不退出徐州．故十五日下午．下總退却令．從容將大部隊伍退出徐州．張氏于十六日下午由徐州動身北上．所有軍輛給養．完全退出．並未受大損失云．

又聞直魯孫各軍．在前方佈置之新線極爲周密．西自曹州邊境．沿微山湖以迄韓莊．北自韓莊以迄柳泉各重要地點．皆駐守重兵．直魯孫軍因此次變更戰略．無大損失．故兵力頗爲雄厚．又據官署傳出消息．直魯軍與孫軍．現尚有三十萬兵力扼守一郎山柳泉一帶．最前綫有重砲守衛．前方指揮．全山預備軍長許琨．聯軍副司令鄭俊彥．以及李寶章張敬堯等諸將領負責．再有界河車站西北三里之寅山．在前年時．張宗昌在該地修築最堅固之砲台三座．費時半年方成．眞有一夫當關萬夫莫敵之槪．前方陣線．頗爲鞏固云．(十八日)

褚玉璞抵京

即晚入府報告前線軍情 津傳褚擬負責辭職之說

天津二十日訊．直隸督辦褚玉璞十九日早由津．據褚氏左右談．直魯聯軍預料寗馮兩軍．均難向徐州以北進軍．故預定鞏固臨城韓莊之防務而度歲．褚氏預備來京一行．昨已刊報．十九日晚津方電話．謂定於正午十二時啓程．昨據報告．謂改於下午三時動身．最後得路局消息．始知延至下午五時方行登車北上．下午九時餘．車抵東站．到站歡迎者．有軍政界各要人．及京師警察總監陳興亞．直隸督署駐京辦公處長金壽朋等．褚下車後先赴西城治辦公處略爲休息．隨即赴元帥府晉謁大元帥報告前線軍情云．

又據天津訊．褚玉璞因隴海線之役損失重大．戰略甚不如意．及在戰線患病．仍未全癒．殊有不便指揮全軍之處．擬負責辭職．特命其駐京辦公處長錢壽朋．乘十九日午前九時十五分車．進京謁張作霖．呈請辭職云．

王琦往豐台接褚

京畿憲兵司令王琦．於昨日上午五時．由桃花墟回抵北京．下車後．即換乘汽車．回轉本宅休息．下午一時半．赴大元帥府．報告前方軍防情形．五時離往豐台．迎接褚玉璞云．

潘復廿日晚抵濟

天津又訊 潘總理十八日出京南下．當晚十二時半行抵天津．下榻督辦公署．等候褚玉璞．十九日上午六時．褚氏返津．彼此接洽後．潘隨於午後三時．坐乘原車．直赴濟南．八時專車抵站．於軍民兩署及各機關代表齊集歡迎．略爲周旋．即赴督署與張孫晤談．其返京之期．已定爲本星期五日云．

廣告

玉器工廠開幕廣告

啓者本公司創設以來專營採礦事業已在海城蓋平岫岩各縣境內報領開採之滑石苦土石新山玉老山玉石等礦計三十餘處產質均各優良除零躉批售外又在北瓦溝礦區內及大石橋街創立製玉工廠兩處現已開幕不惜重資特請工藝專家數用十人製造裝飾陳列文房及其他用品務求工精質美價更從廉如蒙各界惠顧光臨面選成器或訂製不勝歡迎恐未週知特此廣告

大石橋街 大嶺礦務公司 玉器工廠啓

協源茂綢緞莊 皮貨減價兩星期

本號存積火狐腿猞狸腦眉黑毛灘羊一概俱全一律照碼八五扣自冬月二十七日起

西崗街一二四番 電話五七五九

恭頌同賓張營長恩德

前山林游擊隊第一營營長張福臣者其人富有韜畧善於射擊智勇兼全行陣和睦故勦匪緝盜屢著秩勳前日張營長率帶士卒進溝勦匪聞著名巨匪金山拳大股匪徒盤踞黃玉河子附近張營長聞風追勦於相濟酣戰十小時之久當場擊斃匪首金山餘匪不支遂鳥獸散斯役救同敞堂工人一名緣敞堂工人孫明德進溝簽盜號錘以備徵收山分被匪綁去誤爲偵探押留數日百般拷訊當此朔風凜冽天陰冱寒之際若不救回則孫明德諸匪弄宜暴天席地匯指裂膚加之頻遭夏楚定有性命之憂今所以得安全無恙者皆張營長再造之恩也此恩此德沒齒難忘誠深於雨露重於泰山矣用特登報略表謝忱

吉林葦河縣耕業堂敬頌

三矢牌醬醋

只有此醬醋(ソース)

而得此理調

素的——素的

前此未聞之

調味之賞讚

嘗此佳味舌頭躍欲

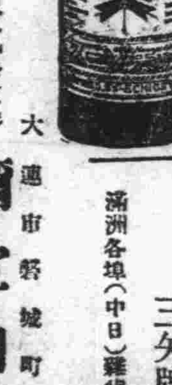

本品在日本製造之醬醋中有最古之歷史故於製製上饒有經驗而研究不懈在醬醋界爲代表的優良品深信而不疑本品所以負最高之聲譽者全因品質最良無與比倫之故

三矢牌醬醋本舖

滿洲各埠(中日)雜貨海味店食料品發白

味之素總經銷 食品批發 總批發處 大連市磐城町 禰宜田本店 電話四七五 三六〇二番

甘泉汽水 金星啤酒 上等醬油

本公司特聘外國著名專門技師醸造啤酒汽水醬油各品製作精良甘美芳香質料純潔中外名揚誠飲用及調味之上品也如蒙惠顧弗勝歡迎

奉天八王寺啤酒汽水醬油公司代理奉大火磨各種麵粉

董事長 董澤民 總理 張霖惠 協理 高久榮

中國電話 九九三 一九七〇號

遺失股票廣告

鄙啓者鄙人前經王福堂君交白國才君之大連華東股票一〇四五至一〇五〇六條失在開原東升棧內因今毫無蹤影由特聲明向後舊票發現即成廢紙新票另後發生糾葛特此報明

奉天驛大藥東 馬引年謹啓

介紹欄

電話賣買 金融【有分月收法之款】

大連西通三五 大連案內社 電話七八五一

産婆

平石壽恵

大連市武藏町三四番地通

三越吳服店 隨意入場參觀

大連的百貨俱全最有名的就是三越吳服店所賣之各種新式貨物．品質優良而價錢較比他家亦非常便宜．對待客人決不說謊以及有欺詐行爲．本號創設在東洋是唯一無二的大商店也．歐美以及中國大都會地方無不有本號支店．大連三越吳服支店至今已二十餘年矣．今爲擴充營業計．將前所有樓房增築刷新．歐美各國出產物品亦全齊備而且對待中國人顧客．特別週到專設華人招待員數名．不分貧賤富有一律同視歡迎參觀．

問 三越吳服店是在那兒道街上

答 就是在大連市大山通離日本橋不遠

問 往吳服店去坐電車到那兒下電車哪

答 坐電車到日本橋停留場下電車往東走不遠幾步就到了

問 吳服店賣什麼東西

答 賣各種雜貨．布疋．大小人各種洋服．化裝品．食料品．纖頭．陶器．皮鞋．皮靴．小孩．玩物．學生所用的各種學物品．以外種類很多總而言之．平常所需用的東西．全都有．

問 吳服店竟賣洋服麼

答 不對了吳服店的名目．就我中國說是綢緞房的意思．百貨店無論甚什麼東西都賣

問 三越的貨或價錢比別家的怎麼樣哪

答 提起貨來．合別個雜貨店不一樣．三越的貨全是三越全是一門的貨材料精美．價錢是有一準的一概不要謊．有一準的規章的

問 我們中華國人去買貨者合不買貨的隨便進去行麼．

答 這個事情．請君全錯了．買貨不買貨隨便入場觀覽．一概是沒有別個說道的．到裡邊可看看各種新式的貨物罷．

問 去買貨到那裡去有些很不方便的我們不會說日本話這是很難的

答 三越裏有中國人專招待我們中華客人的並有不便宜的地方各賣場裏全有我中華人招待明白他的話不要緊就是日本人對待中國客人亦是十分的恭敬

問 裡邊是易的有看守大門的不是不教我們進去麼

答 這個話不對了那是招待來客人的

問 以外對待客人有什麼很好處哪

答 貨買多的時候給送有不合式的還給換入場裏買不買東西是一樣的看待中國人招待中國客人

大連大山通 三越吳服店

昌黎沙口德厚堂啓事

茲爲敝堂在長春同友人合資開設公合祥木局因敝不願前圖於九月間將該號存欠賬目舖墊貨物統讓中人王鳳衡君說項兌與萬德公東興裕等名下改公合興後伊生意損益不與敝堂相涉近歸伊等負責敝即脫離關係特此聲明

大連市監部通 興寶金店北鄰

南洋時計公司歲暮大減價

手表眼鏡照碼八扣並列特價數種藉答平素惠顧諸君雅意

六號14k金雙卡字手表 每只 金八元五角

六號15石鎳亮錦雙卡字手表 每只 金四元五角

德國火車牌慢明表 每只 金一元五角

德國j字牌鬧時鐘 每只 金一元四角

以上價目不折不扣

大連監部通電話五〇八一番

大阪商船定期行輪

門司神戶行 每七午十時出帆
貝加爾丸 十二月二十四日
香港丸 十二月廿七日
哈爾賓丸 十二月三十一日
亞米利加丸 一月三日
讚岐丸 一月五日

上海 基隆 高雄行
福建丸 盛京丸 長沙丸 一月三日

朝鮮 經由長崎 鹿兒島行
大智丸

北米 西雅圖行 (經由神戶四日市橫濱)
巴拿丸

歐洲行 (上海香港新嘉坡經由) 乘客拒絕
阿宇科路丸

紐育行 (神戶四日市橫濱經由) 乘客拒絕
阿爾巴丸

香港行

大阪商船大連支店 代表電話四一三七番

日清汽船定期行輪

青島上海行 上午九時出帆
華山丸 唐山丸 十二月廿九日

代理店 大阪商船株式會社大連支店 電話四一三七番

承辦大阪商船貨客事務 國際運輸株式會社大連支店 大連市山縣通電話三一五一番

近海郵船大連出帆

長崎 神戶 大阪 橫濱行
神戶 大阪 橫濱行
竹島丸 一月十一日
勝浦丸 十二月廿五日
相模丸
淡路丸 一月二日

牛莊天津行
淡路丸 十二月二十六日
竹島丸 一月六日
相模丸
勝浦丸 一月十一日

朝鮮郵船大連出帆

青島行 仁川 芝罘 行
會寧丸 十二月廿七日

鹿兒島 木浦 釜山 鎮南浦 行
羅南丸 一月二日

仁川直航 長崎 鹿兒島行
羅南丸 一月十三日

以上各船因天候及其他事宜有變更

日本郵船大連出張所 近海郵船株式會社 朝鮮郵船株式會社 大連代理店 電話七三八四三六九番

大連市山縣通 丸二商會

威連輪船公司出帆廣告

開往威海衛青島
敦賀丸
大連敷島町六番地 荷客取扱處 丸一帳房 電話五八八八番 四二六六番

政記公司定期行輪

芝罘行 永利號 十二月廿五日
香港青島廣東行 英利號 豐利號 十二月廿五日
上海行 純利號
興化行 有利號
青島行 廣利號 豐利號 連陞號 十二月二十五日 十二月廿六日
龍口行 公利號 有利號 連勝丸 十二月二十六日 十二月廿三日
寧波行 公利號
芝罘芝罘上海行 英利號
泉州行 純利號 十二月廿五日

大連市監部通 政記輪船公司 代表電話

阿波共同定期行輪

芝罘威海衛行 芝罘 青島
芝罘威海衛仁川行 第十六共同丸 十二月廿四日後七時 第廿六共同丸 十二月廿八日後七時
芝罘威海衛青島行 第廿一共同丸 十二月卅日後七時

大連山縣通七十一番地 大連山東鐵路及朝鮮鐵道理絡 代辦負責轉輸一切事務 阿波共同汽船會社 電話五〇〇一 六八〇九番

田中賬房定期行輪

神戶 大阪 宇品 道尾行
第五御崎丸 一月五日

芝罘行
海壽丸 十二月廿四日

芝罘 仁川 威海衛行
利通號 海寧號 十二月三十日

青島行
北海號 十二月廿五日

興化行
松浦丸

登州府龍口行
海光丸 北海號 十二月二十七日

大連市山縣通 田中賬房 電話五〇〇〇 六八〇九 一番

大連汽船定期行輪

大連市加賀町會社電話六三八五一 一七番

青島上海 大連丸 天津丸 十二月廿四日前十時 十二月廿八日前十時 十二月卅一日前十時
天津行 天潮丸 天安丸 天津丸 十二月廿日前八時 十二月廿六日後七時 十二月卅日後六時
登州府龍口行 十二月廿四日後六時
香港行 第一東洋丸 永安丸 十二月廿七日 十二月廿六日 一月五日
青島行 長平丸 十二月廿六日前十時拒絕
大阪神戶行 長順丸 十二月卅一日
營口行

大連汽船株式會社 代表電話四一八五番

丸二商會 電話二六四四番

航務部

敝公司營業分類如左
保險 營海運 代理輪船事 外代客報關裝卸船車轉運貨件

以上凡要主顧關於事項除面談外以電話接洽事宜請者
敝公司某部分或以電話交接之事通話時亦請說明某部分而敝管電話人必照接掛某部以便接洽

請看信用昭著諸所便利之旅館
大連 中華本棧 主人張炎南
中華棧

大連 聚蚨棧

本報對於吉林省招募分局之聲明

華文打字機
歐文打字機
【附屬品俱全販賣並修理】
謄寫版 (油印機)
盛人無不稱揚
效用遐邇馳名
大連市大山通 小林又七支店
電話 4442番 6043番 7964番 振替大連九八四番

男性生殖無能之救濟
(功能)
請服 雄殖靈
遺精陽痿 生殖無寒
腎虧身弱 精薄精能
衰老侵尋 背痛腰酸
扶陽補腎 增精健體
治療衰弱 固本培元
返老還童 多壽多男
雄殖靈每打現洋二十圓
東三省總經理 營口華孚行
大連分售處西崗子德記西棧 分售處各埠藥房

法國藥
KALMINE
家樂綿
主治各種頭痛牙痛風濕骨痛
一切熱症其效如神
服後一刻痛止立愈
欲拔苦惱請試勿疑
過此仙丹萬勿失機
家庭婦女時應備急
東三省總批發處 大連市宏濟街四〇番地 德興大藥房

一包金十錢

口臭必討人厭因以懊惱者想在不少
呼吸帶臭在交際場裏被人擯斥
時常咀嚼理克列之嚼應丟於吃飯飲
酒喫煙後宜咀嚼十分時以上則口中
齒牙潔淨呼吸清爽決不帶臭如每食
後咀嚼本品數分時善消化因分泌
唾液之多也
大連市愛宕町二十二番地
特約店 大豐洋行
東京銀座大通新橋際 リグレー株式會社

皮膚科梅毒科
泌尿生殖器科
井上醫院
大連市浪速町一丁目
(電話五二六〇番)

營業 事項 關於銀行一切事
時間 午九時至午後下一時
大連中國銀行支行
長電話 四三八九 四五九九 四七九五 收稅處八七二九

小兒科專門
池田醫院
大連市西通四五 電話六三五六番

元關東廳法院檢察官
從五位 辯護士 竹田管雄
法學士
事務員 通譯 劉子厚
關於法律民事刑事訴訟一切事情 法精驗辯事敏捷並負責決關法律事 無不立即允決請速來本所
大連市佐渡町一八番地
竹田法律事務所
電話六八〇〇番

眼科專門
隨時可以入院
玉井醫院
院長 玉井純
大連市西通三十五番地
(電話五七三一番)

官准發行化驗立案假冒必究
補腦補腎固精壯陽
益智片

●腦虧腎虛、靈葯出現
腦爲人身最靈最敏之部分、四肢百體、精神氣血、知覺運動、俱皆爲腦所司、故腦力充足、則身體強健、精神爽快、思想靈敏、作事不覺疲乏、腦力衰弱、則四肢無力、精神疲倦、作事懶惰、故先有強健之腦力、始有強健之身體、與精神、
▲益智片之主治
腦筋衰弱、腦汁不足、腦暈頭痛、思慮過度、精神萎頓、神經錯亂、遇事健忘、愚呆不慧、夜臥不安、先天不足、腎虧精滑夜夢遺精、陽萎不舉、舉而不堅、堅而不久、房勞過度、精寒精稀、子嗣艱難、腰背酸痛、惡夢盜汗、尿帶糖質、溺血石淋、耳鳴眼花、凡屬腦虧腎虛所發各症、按法服之、無不奇效、
服法 每日服三次每次二片 飯後用開水送下
定價每瓶大洋一元五角 打拾五元
各埠大藥房俱有代理如尊處無有代理者請將藥欵郵至本號立即照寄不悮
總發行所 哈爾濱正陽街 電話三十九號 寰球大藥房啓

前會瘦弱多病 現今茁壯康健
嬰孩自己藥片治療之確據
廣東省河南鶴鳴銀闢巷英華女學校教員梁百衡先生來函云僕行年四十僅獲一男惟身體極弱疾病恆侵因而肌肉日減雖心憂如焚惟亦無法可治之後由友人介紹試服貴醫生之嬰孩自己藥片不數瓶而小

兒疾病全失繼服數瓶則頭肥腦滿居然可稱爲肥仔矣嬰孩自己藥片爲天下馳名嬰兒及小孩尋常各症之靈藥凡經售西藥者均有出售或直向上海江西路六十號韋廉士醫生藥局函購每一瓶大洋六角每六瓶大洋三元郵力在內收用郵票甘之如飴購備一瓶於家中以防不時之需

骨節痠痛即是瘋濕

瘋濕之病源在乎血毒之故
由韋廉士大醫生紅補丸清其血液卽能驅除矣
切勿令瘋濕之患盤踞于閣下貴體之中蓋患此痛苦疲病甚爲危險恐累及於心臟耳倘閣下患有瘋濕疼痛或骨節攣痛或肌肉疼痛或四肢瘋痛或腰背痛楚切勿延緩亟當購服韋廉士大醫生紅色補丸以療治之蓋此丸乃是大補氣血已曾救治千萬之患瘋濕骨痛者卽極重之症亦多治愈矣四川成都電報局楊澤安先生幸而服用韋廉士大醫生紅色補丸立卽治愈其來函云鄙人素患頭暈遍身骨節作痛彙因職司電界十餘年來傷神虧陰積勞太甚服藥無效嗣因友人談及貴醫士大補丸功效立奏何妨購服之鄙人亦素慕此丸故卽向大藥房購服一瓶則筋骨疼痛稍止繼則連服三瓶而瘋痛立除近來精神飲食較昔倍增此皆貴葯局紅丸之奇功也特函申謝然而首貴記憶者必需購服眞正韋廉士大醫生紅色補丸方克有濟尋常所謂紅色補丸影射漁利者切勿誤購爲閣下之貴體計宜堅拒之當認明韋廉士眞樣爲要如尊處無從購買韋廉士大生紅色補丸祈卽郵寄郵票大洋一元五角至上海江西路六十號韋廉士大醫生藥局原班郵奉一瓶每六瓶大洋八元郵力在內

此係眞樣藥丸須知韋廉士大醫生紅色補丸並無散倉論千出售謹防百論一切影射漁利
奉送小書
欲索取祇須寄一明信片至上海敝藥局原班郵奉一本可也分文不取
韋廉士大醫生藥局備有衛生小書名曰名醫康健談如